

ส่วนที่ 2.2.4

การวิเคราะห์และคำอธิบายของฝ่ายจัดการ

2.2.4.1 ภาพรวมการวิเคราะห์และคำอธิบายของฝ่ายจัดการ (Management Discussion and Analysis: MD&A)**2.2.4.1.1 ภาพรวมการดำเนินงานธุรกิจของบริษัท**

บริษัท ทเวนตี โฟร์ คอน แอนด์ ซัพพลาย จำกัด (มหาชน) (“24CS” หรือ “บริษัท”) ประกอบธุรกิจเป็นผู้นำเข้าและตัวแทนจัดจำหน่ายอุปกรณ์ประเภทปรับอากาศและระบายอากาศ แบรินด์ชั้นนำมาตรฐานสากลยี่ห้อ TROX และเป็นผู้จัดจำหน่ายผลิตภัณฑ์ประเภทอุปกรณ์ปรับอากาศและระบายอากาศแบรินด์ชั้นนำมาตรฐานสากลหลายรายอาทิเช่น TRANE, AAF, KRUGER HONEYWELL เป็นต้น นอกจากนี้ บริษัทยังเป็นผู้ให้บริการรับเหมาติดตั้งระบบวิศวกรรมประกอบอาคาร และงานรับเหมาก่อสร้างเพื่อสามารถให้บริการแก่ลูกค้าได้อย่างครบวงจรมากขึ้น

บริษัทมีขอบเขตการให้บริการรับเหมาติดตั้งระบบวิศวกรรมประกอบอาคารที่สำคัญประกอบด้วย (1) งานระบบปรับอากาศและระบายอากาศ (2) งานระบบไฟฟ้าและการสื่อสาร (3) ระบบสุขาภิบาลและระบบป้องกันอัคคีภัย และ (4) งานติดตั้งฉนวนกันเสียง รวมถึงให้บริการงานรับเหมาก่อสร้างงานอื่นเพิ่มเติม อาทิเช่น งานโยธา งานสถาปัตยกรรม ซึ่งเป็นงานสนับสนุนจากงานระบบวิศวกรรมประกอบอาคารเดิมเพื่ออำนวยความสะดวกให้แก่ลูกค้าเพื่อมุ่งสู่การเป็นผู้ให้บริการรับเหมาแบบครบวงจร ทั้งนี้ การให้บริการรับเหมาติดตั้งระบบวิศวกรรมประกอบอาคารของบริษัทส่วนใหญ่จะเป็นลักษณะการว่าจ้างเฉพาะงานระบบปรับอากาศและระบายอากาศแตกต่างจากจากระบบอื่น เนื่องจากระบบปรับอากาศและระบายอากาศเป็นระบบงานที่บริษัทมีความเชี่ยวชาญ มีประสบการณ์การให้บริการรับเหมาติดตั้งในหลากหลายประเภทโครงการและยังคงได้รับความไว้วางใจจากลูกค้าอย่างต่อเนื่อง อย่างไรก็ตาม ด้วยที่วิศวกรที่มีศักยภาพในปัจจุบัน บริษัทจึงมุ่งเน้นที่จะนำเสนอผลิตภัณฑ์และให้บริการรับเหมาก่อสร้างรวมถึงการติดตั้งงานระบบวิศวกรรมประกอบอาคารทุกระบบอย่างครบวงจร เพื่อสามารถตอบสนองต่อความต้องการของลูกค้าได้อย่างเต็มประสิทธิภาพ ส่งมอบงานที่มีคุณภาพและได้มาตรฐาน ภายในระยะเวลาที่ได้ตกลงร่วมกัน อันเป็นผลให้บริษัทได้รับความไว้วางใจจากลูกค้าในการดำเนินงานติดตั้งระบบวิศวกรรมประกอบอาคารอย่างต่อเนื่อง โดยฐานลูกค้าส่วนใหญ่ของบริษัทจะเป็นผู้รับเหมาก่อสร้างหลัก (Main contractor) ซึ่งเป็นผู้รับผิดชอบงานก่อสร้าง โครงสร้างพื้นฐานขนาดใหญ่ อาทิเช่น งานระบบรถไฟฟ้า สิ่งปลูกสร้างบริเวณท่าอากาศยาน โรงไฟฟ้า รวมถึง สถานีไฟฟ้า อาคารสำนักงาน เป็นต้น

2.2.4.1.2 การเปลี่ยนแปลงนโยบายการบัญชีที่สำคัญ

บริษัทจัดทำงบการเงินภายใต้มาตรฐานการรายงานทางการเงินของไทยเป็นครั้งแรกสำหรับรอบระยะเวลาบัญชีสิ้นสุดวันที่ 31 ธันวาคม 2563 ทั้งนี้ ตามข้อกำหนดของมาตรฐานการรายงานทางการเงินฉบับที่ 1 (TFRS1) วันที่เปลี่ยนแปลงมาใช้มาตรฐานการรายงานทางการเงิน (จากเดิมที่จัดทำขึ้นภายใต้มาตรฐานการรายงานทางการเงินสำหรับกิจการที่ไม่มีส่วนได้เสียต่อสาธารณะ) คือวันที่ 1 มกราคม 2562 โดยตัวเลขที่นำมาแสดงเปรียบเทียบในงบการเงินได้มีการปรับใหม่เพื่อให้สอดคล้องกับงบการเงินงวดปัจจุบัน ยกเว้นมาตรฐานการรายงานทางการเงินที่เกี่ยวกับเครื่องมือทางการเงินที่บริษัทเริ่มถือปฏิบัติตั้งแต่วันที่ 1 มกราคม 2563 ซึ่งไปเป็นไปตามข้อกำหนดของ TFRS1

มาตรฐานการรายงานทางการเงินไทยที่มีผลกระทบจากการนำมามาตรฐานการรายงานทางการเงินมาถือปฏิบัติเป็นครั้งแรกที่มีนัยสำคัญมีดังนี้

- (ก) มาตรฐานการรายงานทางการเงินฉบับที่ 15 เรื่อง รายได้จากสัญญาที่ทำกับลูกค้า (TFRS15)

TFRS15 กำหนดหลักการ 5 ขั้นตอนในการกำหนดและรับรู้รายได้จากสัญญาที่ทำกับลูกค้า ซึ่งกำหนดให้บริษัทต้องรับรู้รายได้ตามหลักการการโอนการควบคุม คือ รับรู้รายได้เพื่อให้สะท้อนถึงการโอนการควบคุมในสินค้าหรือบริการไปยังลูกค้าด้วยจำนวนเงินที่สะท้อนถึงจำนวนที่บริษัทคาดว่าจะได้รับจากสินค้าและบริการที่ได้โอนไป แทนหลักการรับรู้รายได้ตามหลักการโอนความเสี่ยงและผลตอบแทนในสินค้าและบริการไปยังผู้ซื้อ

บริษัทนำ TFRS15 มาถือปฏิบัติตั้งแต่วันที่ 1 มกราคม 2562 (วันที่เปลี่ยนแปลงมาใช้มาตรฐานการรายงานทางการเงินเป็นครั้งแรก) โดยใช้วิธีปรับปรุงย้อนหลัง บริษัทใช้วิธีปฏิบัติที่ผ่อนปรนโดยบริษัทไม่ได้ทำการปรับปรุงย้อนหลังการแสดงผลการของสัญญาที่เสร็จสมบูรณ์แล้ว ณ วันที่ 1 มกราคม 2562 การรับรู้ดังกล่าวเป็นไปตามข้อกำหนดของมาตรฐานการรายงานทางการเงินฉบับที่ 1

(ข) มาตรฐานการรายงานทางการเงินฉบับที่ 16 เรื่อง สัญญาเช่า (TFRS16)

TFRS16 กำหนดให้บริษัทในฐานะผู้เช่ารับรู้สัญญาเช่าเกือบทั้งหมดในงบแสดงฐานะทางการเงิน โดยไม่ต้องจัดประเภทเป็นสัญญาเช่าดำเนินงาน และสัญญาเช่าการเงินอีกต่อไป บริษัทต้องรับรู้สินทรัพย์สิทธิการใช้ และหนี้สินตามสัญญาเช่า เว้นแต่เป็นสัญญาเช่าระยะสั้น และสัญญาเช่าซึ่งสินทรัพย์อ้างอิงมีมูลค่าต่ำ

บริษัทนำ TFRS16 มาถือปฏิบัติตั้งแต่วันที่ 1 มกราคม 2562 (วันที่เปลี่ยนแปลงมาใช้มาตรฐานการรายงานทางการเงินเป็นครั้งแรก) โดยใช้วิธีปรับปรุงย้อนหลัง การรับรู้ดังกล่าวเป็นไปตามข้อกำหนดของมาตรฐานการรายงานทางการเงินฉบับที่ 1

(ค) มาตรฐานการบัญชีฉบับที่ 12 เรื่อง ภาษีเงินได้ (TAS12)

TAS12 กำหนดให้รับรู้ภาษีเงินได้รอการตัดบัญชีเมื่อเกิดผลต่างชั่วคราวระหว่างฐานภาษีของสินทรัพย์และหนี้สิน และราคาตามบัญชีที่แสดงอยู่ในงบการเงิน บริษัทได้นำมาตรฐานการบัญชีดังกล่าวมาถือปฏิบัติตั้งแต่วันที่ 1 มกราคม 2562 (วันที่เปลี่ยนแปลงมาใช้มาตรฐานการรายงานทางการเงินเป็นครั้งแรก) โดยใช้วิธีปรับปรุงย้อนหลัง

(ง) มาตรฐานการบัญชีฉบับที่ 19 เรื่อง ผลประโยชน์ของพนักงาน (TAS19)

TAS19 กำหนดให้ภาระผูกพันผลประโยชน์พนักงานคำนวณโดยนักคณิตศาสตร์ประกันภัยอิสระทุกปี ด้วยวิธีคิดลดแต่ละหน่วยที่ประมาณการไว้ บริษัทได้นำมาตรฐานการบัญชีดังกล่าวมาถือปฏิบัติตั้งแต่วันที่ 1 มกราคม 2562 (วันที่เปลี่ยนแปลงมาใช้มาตรฐานการรายงานทางการเงินเป็นครั้งแรก) โดยใช้วิธีปรับปรุงย้อนหลัง

(จ) เครื่องมือทางการเงิน

- มาตรฐานการบัญชีฉบับที่ 32 (TAS32) การแสดงรายการเครื่องมือทางการเงิน
- มาตรฐานการรายงานทางการเงินฉบับที่ 7 (TFRS7) การเปิดเผยข้อมูลเครื่องมือทางการเงิน
- มาตรฐานการรายงานทางการเงินฉบับที่ 9 (TFRS9) เครื่องมือทางการเงิน
- การตีความมาตรฐานการรายงานทางการเงินฉบับที่ 16 (TFRIC16) การป้องกันความเสี่ยงของเงินลงทุนสุทธิในหน่วยงานต่างประเทศ
- การตีความมาตรฐานการรายงานทางการเงินฉบับที่ 19 (TFRIC19) การชำระหนี้สินทางการเงินด้วยตราสารทุน

กลุ่มมาตรฐานการรายงานทางการเงินที่เกี่ยวกับเครื่องมือทางการเงินได้กำหนดหลักการใหม่ในการจัดประเภทและการวัดมูลค่าของเครื่องมือทางการเงิน ให้แนวทางปฏิบัติสำหรับการตัดรายการสินทรัพย์และหนี้สินทางการเงิน และให้ทางเลือกบริษัทในการเลือกถือปฏิบัติการบัญชีป้องกันความเสี่ยงเพื่อลดผลกระทบจากความแตกต่างในหลักการรับรู้รายการ ระหว่างรายการที่ถูกป้องกันความเสี่ยงและเครื่องมือป้องกันความเสี่ยง (Accounting Mismatch) และให้แนวปฏิบัติในรายละเอียดเกี่ยวกับการจัดประเภทเครื่องมือทางการเงินที่ออกโดยบริษัทว่าเป็นหนี้สินหรือทุน และกำหนดให้บริษัทเปิดเผยข้อมูลเกี่ยวกับเครื่องมือทางการเงินและความเสี่ยงที่เกี่ยวข้องในรายละเอียด

หลักการใหม่ในการจัดประเภทรายการสินทรัพย์ทางการเงินประเภทตราสารหนี้ นั้น บริษัทต้องพิจารณาจากทั้ง ก) โมเดลธุรกิจสำหรับการถือสินทรัพย์ทางการเงิน และ ข) ลักษณะกระแสเงินสดตามสัญญา ว่าเข้าเงื่อนไขของการเป็นเงินต้นและดอกเบี้ย (SPPI) หรือไม่ ซึ่งการจัดประเภทนั้นจะมีผลต่อการวัดมูลค่าของรายการสินทรัพย์ทางการเงินด้วย หลักการใหม่ยังรวมถึงการพิจารณาค่าเผื่อผลขาดทุนการด้อยค่าของสินทรัพย์ทางการเงินรวมทั้งสินทรัพย์ที่เกิดจากสัญญาที่ทำกับลูกค้าซึ่งบริษัทจะต้องพิจารณารับรู้ผลขาดทุนด้านเครดิตที่คาดว่าจะเกิดขึ้น ณ วันที่รับรู้รายการเริ่มแรก และทุกสิ้นรอบระยะเวลารายงาน

บริษัทนาน โนบายการบัญชีใหม่ที่เกี่ยวข้องกับเครื่องมือทางการเงินมาถือปฏิบัติตั้งแต่วันที่ 1 มกราคม 2563 โดยใช้วิธีรับรู้ผลกระทบสะสมจากการปรับใช้มาตรฐานการรายงานทางการเงินดังกล่าวเป็นรายการปรับปรุงกับกำไรสะสมต้นงวด (Modified Retrospective) โดยไม่ปรับปรุงข้อมูลเปรียบเทียบ ดังนั้น การจัดประเภทรายการใหม่และรายการปรับปรุงที่เกิดจากการเปลี่ยนแปลงนโยบายการบัญชีจะรับรู้ในงบแสดงฐานะทางการเงิน ณ วันที่ 1 มกราคม 2563

2.2.4.1.3 รายการที่ไม่ได้เกิดขึ้นเป็นประจำ (Non-Recurring Items) ที่มีนัยสำคัญ

-ไม่มี-

การวิเคราะห์ผลการดำเนินงาน

1) รายได้

รายได้ของบริษัท ประกอบด้วย 1) รายได้จากงานก่อสร้าง ซึ่งได้แก่การให้บริการรับเหมาติดตั้งระบบวิศวกรรมประกอบอาคารและงานรับเหมาก่อสร้างประเภทอื่น ๆ ที่เกี่ยวข้อง 2) รายได้จากการจำหน่ายวัสดุและอุปกรณ์ของงานระบบวิศวกรรมประกอบอาคาร ซึ่งได้แก่ วัสดุอุปกรณ์ประเภทระบบปรับอากาศและระบายอากาศและวัสดุอื่น ๆ ที่เกี่ยวข้อง โดยบริษัทเป็นตัวแทนและผู้จัดจำหน่ายของผลิตภัณฑ์ระบบปรับอากาศและระบายอากาศแบรนด์ชั้นนำมาตรฐานสากลหลายรายอาทิเช่น TRANE, TROX, AAF, KRUGER, HONEYWELL เป็นต้น และ 3) รายได้อื่น ๆ อาทิเช่น ดอกเบี้ยรับ และรายได้จากการขายเศษวัสดุ เป็นต้น โดยบริษัทมีรายได้จากงานก่อสร้าง และรายได้จากการจำหน่ายวัสดุและอุปกรณ์เป็นรายได้หลัก ทั้งนี้ สัดส่วนรายได้ประเภทต่าง ๆ ของบริษัท สามารถจำแนกได้ ดังนี้

รายได้จากงานก่อสร้าง

รายได้จากงานก่อสร้างของบริษัท หมายถึง รายได้จากงานรับเหมาติดตั้งระบบวิศวกรรมประกอบอาคารและงานรับเหมาก่อสร้างงานประเภทอื่น ๆ ที่เกี่ยวข้อง ซึ่งประกอบด้วย จำนวนเงินเมื่อเริ่มแรกตามที่ตกลงไว้ในสัญญา บวกจำนวนเงินตามมูลค่าที่เกี่ยวข้องกับการเปลี่ยนแปลงสัญญาอันเกิดจากการตัดแปลงงานหรือการเรียกร้องค่าเสียหาย หากมีความเป็นไปได้ก่อนข้างหน้าที่จะก่อให้เกิดรายได้และสามารถวัดมูลค่าได้อย่างน่าเชื่อถือ เมื่อสามารถประมาณผลของงานบริการตามสัญญาได้อย่างน่าเชื่อถือ โดยรายได้และต้นทุนงานก่อสร้างตามสัญญาจะถูกรับรู้ในงบกำไรขาดทุนเบ็ดเสร็จตามสัดส่วนของขั้นความสำเร็จของงาน โดยขั้นความสำเร็จของงานตามสัญญาอ้างอิงกับอัตราส่วนต้นทุนงานก่อสร้างที่เกิดขึ้นของงานที่ทำเสร็จจนถึงปัจจุบันกับประมาณการต้นทุนงานก่อสร้างทั้งสิ้น

บริษัทมีรายได้จากงานก่อสร้างและงานบริการในปี 2562 - 2564 เป็น จำนวน 112.99 ล้านบาท จำนวน 156.85 ล้านบาทและ 396.26 ล้านบาท ตามลำดับ หรือคิดเป็นอัตราเพิ่มขึ้นร้อยละ 38.82 และเพิ่มขึ้นร้อยละ 152.63 ในปี 2563 และปี 2564 ตามลำดับ

ในปี 2563 บริษัทมีรายได้จากงานก่อสร้างและงานบริการเท่ากับ 156.85 ล้านบาท เพิ่มขึ้นจากปี 2562 จำนวน 43.86 ล้านบาท หรือร้อยละ 38.82 โดยการปรับตัวเพิ่มขึ้นของรายได้ดังกล่าว มีสาเหตุสำคัญมาจาก 1) ในระหว่างปี 2563 บริษัทชนะประมูลโครงการขนาดใหญ่จำนวน 2 โครงการซึ่งได้แก่โครงการ MRT - Park & Ride Pink Line มูลค่า 112.00 ล้านบาทและโครงการอาคารบริการผู้โดยสารบริเวณลานจอดรถ ATTA ดอนเมือง มูลค่า 55.00 ล้านบาท ซึ่งเป็นโครงการที่มีมูลค่าสูงกว่าโครงการที่บริษัทเคยชนะประมูลในปี 2562 ซึ่งมีมูลค่าเฉลี่ยประมาณ 15.00 - 20.00 ล้านบาทต่อโครงการ จึงช่วยขยายฐานการรับรู้รายได้ที่มากขึ้นเป็นปัจจัยหลัก ในขณะที่บริษัทมีจำนวนโครงการที่อยู่ระหว่างก่อสร้างและรับรู้รายได้ในปี 2563 จำนวน 10 โครงการซึ่งใกล้เคียงกับปี 2562 ที่มีโครงการที่อยู่ระหว่างก่อสร้างและรับรู้รายได้จำนวน 11 โครงการ โดยในปี 2563 บริษัทมีโครงการก่อสร้างที่สำคัญ ได้แก่โครงการ MRT - Park & Ride Pink Line, โครงการอาคารบริการผู้โดยสารบริเวณลานจอดรถ ATTA ดอนเมือง, โครงการ Bang Pakong Power Plant (LB5) และโครงการ Substation -Phuket ซึ่งส่วนใหญ่เป็นโครงการใหม่ที่เริ่มเซ็นสัญญาก่อสร้างในปี 2563

ในปี 2564 บริษัทมีรายได้จากการก่อสร้างและงานบริการเท่ากับ 396.26 ล้านบาทเพิ่มขึ้นจากปี 2563 จำนวน 239.41 ล้านบาท หรือคิดเป็นอัตราเพิ่มขึ้นร้อยละ 152.63 โดยรายได้จากการก่อสร้างและงานบริการของปี 2564 ที่เพิ่มขึ้นเมื่อเทียบกับปี 2563 ดังกล่าว มีเหตุผลสำคัญมาจากการที่บริษัทได้เพิ่มทุนจดทะเบียนจาก 25.00 ล้านบาทเป็น 150.00 ล้านบาท จึงทำให้มีเงินทุนหมุนเวียนในการดำเนินกิจการมากขึ้น ประกอบกับการเริ่มปรับแผนธุรกิจมารับงานโครงการที่มี

ขนาดใหญ่ ส่งผลให้ในปี 2564 บริษัทชนะประมูลโครงการขนาดใหญ่ที่สำคัญ จำนวน 3 โครงการซึ่งได้แก่ โครงการก่อสร้างราชการ โชนซี มูลค่า 430.00 ล้านบาท, โครงการ JLK TOWER Sukhumvit มูลค่า 280.00 ล้านบาท, โครงการ PLEXUS-NMC EMS Plant มูลค่า 143.00 ล้านบาท โครงการสถานีไฟฟ้ารัตนบุรี มูลค่า 130.07 ล้านบาท และโครงการ Central World - Air conditioner มูลค่า 62.04 ล้านบาท ในขณะที่บริษัทมีจำนวนโครงการที่อยู่ระหว่างก่อสร้างและรับรู้รายได้ในปี 2564 จำนวน 17 โครงการซึ่งสูงกว่าปี 2563 ที่มีโครงการที่อยู่ระหว่างก่อสร้างและรับรู้รายได้จำนวน 10 โครงการ โดยในปี 2564 บริษัทมีโครงการก่อสร้างที่สำคัญ ได้แก่ โครงการก่อสร้างราชการ โชนซี, โครงการ JLK TOWER Sukhumvit, โครงการ PLEXUS-NMC EMS Plant, โครงการก่อสร้างสถานีไฟฟ้ารัตนบุรี, โครงการ Central World - Air conditioner ซึ่งส่วนใหญ่เป็นโครงการใหม่ที่เริ่มเซ็นสัญญาก่อสร้างในปี 2564 ในขณะที่เดียวกันบริษัทมีงานค้างรับ (Backlog) ที่มีรายได้ต่อเนื่องจากปี 2563 ซึ่งได้แก่ โครงการ MRT - Park & Ride Pink Line เป็นปัจจัยสำคัญ

ในงวด 6 เดือนแรกปี 2565 บริษัทมีรายได้จากการก่อสร้างและงานบริการเท่ากับ 250.41 ล้านบาทเพิ่มขึ้นจากงวดเดียวกันของปีก่อนจำนวน 76.05 ล้านบาท หรือคิดเป็นอัตราเพิ่มขึ้นร้อยละ 123.32 โดยรายได้จากการก่อสร้างและงานบริการในงวด 6 เดือนแรกปี 2565 ที่เพิ่มขึ้นเมื่อเทียบกับงวดเดียวกันของปีก่อนดังกล่าว มีเหตุผลสำคัญมาจากการที่บริษัทชนะประมูลโครงการขนาดใหญ่ที่สำคัญที่ต่อเนื่องมาจากปี 2564 หลายโครงการ ในขณะที่บริษัทมีจำนวนโครงการที่อยู่ระหว่างก่อสร้างและรับรู้รายได้ในงวด 6 เดือนแรกปี 2565 จำนวน 8 โครงการซึ่งสูงกว่างวดเดียวกันของปีก่อนที่มีโครงการที่อยู่ระหว่างก่อสร้างและรับรู้รายได้จำนวน 7 โครงการ โดยในงวด 6 เดือนแรกปี 2565 บริษัทมีโครงการก่อสร้างที่สำคัญ ได้แก่ โครงการก่อสร้างราชการ โชนซี, โครงการ JLK TOWER Sukhumvit, โครงการ PLEXUS-NMC EMS Plant, โครงการก่อสร้างกระทรวงมหาดไทย ซึ่งส่วนใหญ่เป็นโครงการใหม่ที่เริ่มเซ็นสัญญาก่อสร้างในช่วงปลายปี 2564

รายได้จากการจำหน่ายวัสดุและอุปกรณ์

รายได้จากการจำหน่ายวัสดุและอุปกรณ์ คือ รายได้จากการจำหน่ายวัสดุและอุปกรณ์ประเภทงานระบบปรับอากาศและระบายอากาศและวัสดุอุปกรณ์อื่นที่เกี่ยวข้องให้แก่ ผู้รับเหมาก่อสร้างทั่วไป หรือแก่เจ้าของโครงการในกรณีที่บริษัทและเจ้าของโครงการได้ตกลงเงื่อนไขที่จะให้เจ้าของโครงการซื้อวัสดุและอุปกรณ์จากบริษัท โดยบริษัทมีรายได้จากการจำหน่ายวัสดุและอุปกรณ์ในปี 2562 - 2564 เป็น จำนวน 248.54 ล้านบาท จำนวน 244.59 ล้านบาทและ 245.21 ล้านบาท ตามลำดับ หรือคิดเป็นอัตราลดลงร้อยละ 1.59 และเพิ่มขึ้นร้อยละ 0.26 ปี 2563 และปี 2564 ตามลำดับ โดยรายได้จากการจำหน่ายวัสดุและอุปกรณ์ในช่วง 3 ปีที่ผ่านมาเป็นระดับที่ใกล้เคียงกัน เนื่องจากในปี 2563 และปี 2564 อุตสาหกรรมก่อสร้างได้รับผลกระทบจากสถานการณ์ COVID-19 จากการที่ภาครัฐได้ประกาศมาตรการให้หยุดการก่อสร้าง ในขณะที่เดียวกันภาคเอกชนก็ชะลอการเปิดตัวโครงการก่อสร้างใหม่ ๆ จึงส่งผลกระทบต่อสืบเนื่องให้ยอดขายได้จากการจำหน่ายวัสดุและอุปกรณ์ไม่เกิดการขยายตัว

ในงวด 6 เดือนแรกปี 2565 บริษัทมีรายได้จากการจำหน่ายวัสดุและอุปกรณ์เท่ากับ 155.30 ล้านบาทเพิ่มขึ้นจากงวดเดียวกันของปีก่อนจำนวน 115.86 ล้านบาท หรือคิดเป็นอัตรา เพิ่มขึ้นร้อยละ 293.78 โดยสาเหตุที่รายได้จากการจำหน่ายวัสดุและอุปกรณ์ที่เพิ่มขึ้นมากดังกล่าวเกิดจากการที่โครงการก่อสร้างต่าง ๆ เริ่มกลับมาก่อสร้างภายหลังจากผลกระทบของสถานการณ์ COVID-19 ได้ผ่อนคลายลง นอกจากนี้จากแผนการก่อสร้างที่เคยล่าช้ากว่ากำหนด จึงทำให้ลูกค้าของบริษัทเร่งการก่อสร้างจึงทำให้มียอดคำสั่งซื้อวัสดุและอุปกรณ์ก่อสร้างที่เพิ่มขึ้นตาม รวมไปถึงบริษัทได้รับคำสั่งซื้อจากโครงการก่อสร้างใหม่

รายได้อื่น

รายได้อื่นของบริษัทส่วนใหญ่ ประกอบด้วย ดอกเบี้ยรับ รายได้จากการขายเศษวัสดุ เป็นต้น โดยบริษัทมีรายได้อื่นในปี 2562 - 2564 และงวด 6 เดือนแรกปี 2565 จำนวน 6.62 ล้านบาท จำนวน 0.72 ล้านบาท จำนวน 0.64 ล้านบาทและจำนวน 1.05 ล้านบาท ตามลำดับ คิดเป็นสัดส่วน ร้อยละ 1.80 ร้อยละ 0.18 ร้อยละ 0.10 และร้อยละ 0.45 ของรายได้รวมตามลำดับ โดยรายได้อื่นในปี 2562 ที่มีจำนวนสูง 6.62 ล้านบาทดังกล่าวเกิดจากการที่บริษัท ได้ทำการกลับรายการค่าใช้จ่ายค้างจ่ายที่ตั้งไว้เกินเป็นรายได้อื่นรวมจำนวน 5.73 ล้านบาท โดยค่าใช้จ่ายค้างจ่ายที่กลับรายการส่วนใหญ่ เป็นรายการค้างจ่ายผู้รับเหมาช่วงแรงงานที่ไม่สามารถดำเนินการให้แล้วเสร็จและมาเรียกเก็บเงินจากบริษัทได้ เป็นต้น

ตาราง 1 โครงสร้างรายได้ของบริษัทแบ่งตามประเภทการให้บริการในปี 2562 - 2564 และงวด 6 เดือนแรกปี 2564 - 2565

โครงสร้างรายได้	ปี 2562		ปี 2563		ปี 2564	
	ล้านบาท	ร้อยละ	ล้านบาท	ร้อยละ	ล้านบาท	ร้อยละ
1) รายได้จากการก่อสร้าง	112.99	30.69	156.85	39.00	396.26	61.71
2) รายได้จากการจำหน่ายวัสดุและอุปกรณ์	248.54	67.51	244.59	60.82	245.21	38.19
รวมรายได้จากการก่อสร้างและขายสินค้า	361.53	98.20	401.44	99.82	641.47	99.90
รายได้อื่น ^{1/}	6.62	1.80	0.72	0.18	0.64	0.10
รายได้รวม	368.15	100.00	402.16	100.00	642.11	100.00

โครงสร้างรายได้	งวด 6 เดือนแรกปี 2564		งวด 6 เดือนแรกปี 2565	
	ล้านบาท	ร้อยละ	ล้านบาท	ร้อยละ
1) รายได้จากการก่อสร้าง	142.24	78.21	250.41	61.56
2) รายได้จากการจำหน่ายวัสดุและอุปกรณ์	39.44	21.69	155.30	38.18
รวมรายได้จากการก่อสร้างและขายสินค้า	181.68	99.90	405.71	99.74
รายได้อื่น ^{1/}	0.19	0.10	1.07	0.26
รายได้รวม	181.87	100.00	406.78	100.00

หมายเหตุ:1/ รายได้อื่น ส่วนใหญ่ประกอบด้วย รายได้ดอกเบี้ยรับ และในปี 2562 บริษัทได้ทำการกลับรายการค่าใช้จ่ายค้างจ่ายที่ตั้งไว้เกินเป็นรายได้อื่นซึ่งเป็นการปรับปรุงรายการทางบัญชีตามมาตรฐานปกติรวมจำนวน 5.73 ล้านบาท โดยค่าใช้จ่ายค้างจ่ายที่กลับรายการส่วนใหญ่ เป็นรายการค้างจ่ายผู้รับเหมาช่วงแรงงานที่ไม่สามารถดำเนินการให้แล้วเสร็จและมาเรียกเก็บเงินจากบริษัทได้ เป็นต้น

2) ต้นทุนงานก่อสร้างและต้นทุนขายสินค้า กำไรขั้นต้น และอัตรากำไรขั้นต้น

ต้นทุนงานก่อสร้าง

ต้นทุนงานก่อสร้างหลักของบริษัท ประกอบด้วย ต้นทุนค่าวัสดุและสินค้า ต้นทุนค่าผู้รับเหมาช่วง เงินเดือนและค่าใช้จ่ายที่เกี่ยวกับพนักงาน รวมถึงค่าโสหุ้ยต่าง ๆ ของแต่ละ โครงการ เช่น ค่าเช่าสำนักงาน ค่าไฟฟ้า ค่าน้ำ ค่าธรรมเนียมธนาคาร เป็นต้น

ในปี 2562 - 2564 และงวด 6 เดือนแรกปี 2565 บริษัทมีต้นทุนงานก่อสร้าง จำนวน 99.51 ล้านบาท จำนวน 137.88 ล้านบาท จำนวน 348.96 ล้านบาท และจำนวน 220.53 ล้านบาท ตามลำดับ คิดเป็น ร้อยละ 88.06 และร้อยละ 87.90 ร้อยละ 88.06 และร้อยละ 88.07 ของรายได้จากงานก่อสร้างตามลำดับ ในขณะที่กำไรขั้นต้นจากการก่อสร้าง ในปี 2562 - 2564 และงวด 6 เดือนแรกปี 2565 มีจำนวน 13.49 ล้านบาท จำนวน 18.97 ล้านบาท จำนวน 47.30 ล้านบาท และจำนวน 29.88 ล้าน

บาท หรือคิดเป็นอัตรากำไรขั้นต้น ร้อยละ 11.94 ร้อยละ 12.10 ร้อยละ 11.94 และร้อยละ 11.93 ตามลำดับ ซึ่งอัตรากำไรขั้นต้นในปี 2562 - 2564 และงวด 6 เดือนแรกปี 2565 ที่อยู่ในกรอบร้อยละ 11.93 - 12.10 ดังกล่าวเกิดจาก นโยบายในการเลือกรับงานของบริษัทที่เน้นประมูลงานเฉพาะ โครงการที่มีอัตรากำไรขั้นต้นเหมาะสมตามกรอบนโยบายของบริษัท ทั้งนี้สาเหตุที่บริษัทสามารถควบคุมต้นทุนงานก่อสร้างและต้นทุนงานบริการและสามารถมีอัตรากำไรขั้นต้นได้เนื่องจากบริษัทมีความได้เปรียบในเชิงการแข่งขันจากการที่เป็นผู้จัดจำหน่ายวัสดุและอุปกรณ์ประเภทเครื่องปรับอากาศและระบบระบายอากาศและวัสดุอื่น ๆ ที่เกี่ยวข้อง จึงทำให้สามารถซื้อวัสดุและอุปกรณ์หลัก (Main Equipment) ซึ่งมักเป็นสินค้าที่มีมูลค่าสูงได้ถูกกว่าผู้รับเหมาก่อสร้างทั่วไป

สำหรับแนวโน้มของสัดส่วนต้นทุนค่าวัสดุและสินค้าก่อสร้างต่อรายได้จากการก่อสร้างรวมที่มีการปรับตัวสูงขึ้นต่อเนื่องจากร้อยละ 31.00 ในปี 2562 ขึ้นมาเป็นร้อยละ 41.25 ร้อยละ 78.41 และร้อยละ 76.68 ในปี 2563 ปี 2564 และงวด 6 เดือนแรกปี 2565 ตามลำดับ ซึ่งเป็นไปในทิศทางเดียวกันกับอัตราต้นทุนค่าวัสดุและสินค้าต่อต้นทุนก่อสร้างของบริษัท ที่มีการปรับสัดส่วนเพิ่มสูงขึ้นจากสัดส่วนต้นทุนการก่อสร้างอื่น โดยอัตราส่วนของต้นทุนค่าวัสดุและสินค้าต่อต้นทุนก่อสร้างรวมของงวดเดียวกันในปี 2562 - 2564 และงวด 6 เดือนแรกปี 2565 อยู่ที่ร้อยละ 35.20 ร้อยละ 46.92 ร้อยละ 89.05 และร้อยละ 87.07 โดยการเพิ่มขึ้นของสัดส่วนต้นทุนค่าวัสดุและสินค้าในปี 2564 เป็นต้นมานั้น มีสาเหตุมาจากลักษณะการให้บริการงานก่อสร้างของบริษัทในระยะหลังส่วนใหญ่เป็นงานระบบปรับอากาศและระบบระบายอากาศ ซึ่งโครงสร้างต้นทุนของงานประเภทดังกล่าวมีมูลค่าต้นทุนในส่วนสินค้าและวัสดุที่สูงกว่างานทั่วไปที่บริษัทให้บริการก่อสร้างในอดีต ซึ่งเป็นลักษณะงานระบบไฟฟ้า ประปา และสื่อสารเป็นหลัก

และด้วยโครงสร้างต้นทุนงานก่อสร้างที่เปลี่ยนแปลงดังกล่าวจึงทำให้สัดส่วนต้นทุนค่าผู้รับเหมาช่วงต่อรายได้จากงานก่อสร้างรวมในปี 2562 - 2564 และงวด 6 เดือนแรกปี 2565 มีแนวโน้มลดลงตามสัดส่วนค่าวัสดุและสินค้าจากงานระบบปรับอากาศและระบบระบายอากาศซึ่งมีมูลค่าสูงกว่าวัสดุและสินค้าของงานระบบไฟฟ้าประปาและสื่อสารที่บริษัทให้บริการก่อสร้างในอดีต ตามที่อธิบายข้างต้นอยู่ที่ร้อยละ 52.00 ร้อยละ 44.49 ร้อยละ 8.33 และร้อยละ 8.35 ตามลำดับ

แผนภาพแสดงสัดส่วนสัดส่วนรายได้จากการรับเหมาติดตั้งงานระบบประกอบอาคารและงานก่อสร้างจำแนกตามประเภทโครงการในปี 2562 - 2564 และงวด 6 เดือนแรกปี 2565

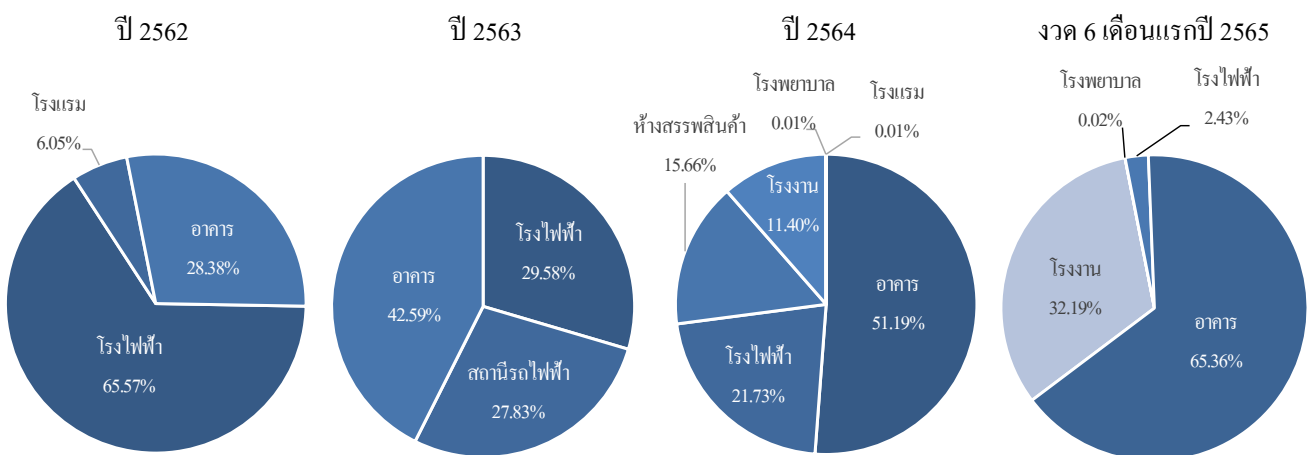

ในขณะที่เงินเดือนพนักงานและค่าใช้จ่ายที่เกี่ยวกับพนักงานซึ่งเป็นต้นทุนคงที่ในช่วงปี 2562 - 2564 และงวด 6 เดือนแรกปี 2565 มีการเปลี่ยนแปลงไม่มากนักโดยค่าใช้จ่ายดังกล่าวคิดเป็นสัดส่วนประมาณร้อยละ 0.44 - 3.45 ของรายได้

จากงานก่อสร้าง ในขณะที่ค่าใช้จ่ายในการเดินทางและค่าเสื่อมราคาไม่มีการเปลี่ยนแปลงอย่างมีนัยสำคัญ โดยค่าใช้จ่ายดังกล่าวคิดเป็นสัดส่วนประมาณร้อยละ 0.08 - 0.38 และประมาณร้อยละ 0.05 - 0.15 ของรายได้จากงานก่อสร้างตามลำดับ

ตาราง 2 รายละเอียดหลักของต้นทุนงานก่อสร้างในปี 2562 - 2564 และงวด 6 เดือนแรกปี 2564 - 2565

ต้นทุนงานก่อสร้างและงานบริการ	ปี 2562			ปี 2563			ปี 2564		
	มูลค่า (ล้านบาท)	ร้อยละต่อ ต้นทุน ก่อสร้าง	ร้อยละต่อ รายได้งาน ก่อสร้าง	มูลค่า (ล้านบาท)	ร้อยละต่อ ต้นทุน ก่อสร้าง	ร้อยละต่อ รายได้งาน ก่อสร้าง	มูลค่า (ล้านบาท)	ร้อยละต่อ ต้นทุน ก่อสร้าง	ร้อยละต่อ รายได้งาน ก่อสร้าง
ต้นทุนค่าวัสดุและสินค้า	35.03	35.20	31.00	64.70	46.92	41.25	310.73	89.05	78.41
ต้นทุนค่าผู้รับเหมาช่วงแรงงาน	58.75	59.04	52.00	69.78	50.61	44.49	33.00	9.46	8.33
เงินเดือน และ ค่าใช้จ่ายเกี่ยวกับพนักงาน	3.90	3.92	3.45	2.10	1.53	1.34	1.75	0.50	0.44
ค่าใช้จ่ายในการเดินทาง ค่าขนส่ง	0.43	0.44	0.38	0.46	0.34	0.29	0.32	0.09	0.08
ค่าเสื่อมราคา	0.17	0.17	0.15	0.19	0.14	0.12	0.29	0.08	0.07
ต้นทุนบริการอื่นๆ	1.23	1.23	1.09	0.65	0.47	0.41	2.86	0.82	0.72
รวม	99.51	100.00	88.06	137.88	100.00	87.90	348.96	100.00	88.06

ต้นทุนงานก่อสร้างและงานบริการ	งวด 6 เดือนแรก ปี 2564			งวด 6 เดือนแรก ปี 2565		
	มูลค่า (ล้านบาท)	ร้อยละต่อ ต้นทุนก่อสร้าง	ร้อยละต่อ รายได้งาน ก่อสร้าง	มูลค่า (ล้านบาท)	ร้อยละต่อ ต้นทุนก่อสร้าง	ร้อยละต่อ รายได้งาน ก่อสร้าง
ต้นทุนค่าวัสดุและสินค้า	100.93	83.46	70.96	192.00	87.07	76.68
ต้นทุนค่าผู้รับเหมาช่วงแรงงาน	17.97	14.86	12.64	20.91	9.48	8.35
เงินเดือน และ ค่าใช้จ่ายเกี่ยวกับพนักงาน	0.75	0.62	0.52	4.56	2.07	1.82
ค่าใช้จ่ายในการเดินทาง ค่าขนส่ง	0.23	0.19	0.16	0.39	0.18	0.16
ค่าเสื่อมราคา	0.12	0.10	0.08	0.12	0.05	0.05
ต้นทุนบริการอื่นๆ	0.95	0.78	0.66	2.56	1.16	1.02
รวม	120.94	100.00	85.03	220.53	100.00	88.07

หมายเหตุ:

1/ ต้นทุนบริการอื่น ๆ ประกอบด้วย ค่าใช้จ่ายเบ็ดเตล็ด ค่าวัสดุสิ้นเปลือง ค่าขนส่ง ค่าธรรมเนียม และค่าซ่อมแซม เป็นต้น

ต้นทุนขายสินค้า

ต้นทุนขายสินค้าประกอบด้วย ประกอบด้วย ต้นทุนค่าวัสดุอุปกรณ์และสินค้า เงินเดือนและค่าใช้จ่ายที่เกี่ยวกับพนักงานขาย ค่าใช้จ่ายในการนำเข้าสู่สินค้า รวมถึงค่าเสียหายต่าง ๆ เช่น ค่าธรรมเนียมธนาคาร เป็นต้น

ในปี 2562 - 2564 และงวด 6 เดือนแรกปี 2565 บริษัทมีต้นทุนขายสินค้า จำนวน 198.25 ล้านบาท จำนวน 216.68 ล้านบาท จำนวน 214.74 ล้านบาท และจำนวน 134.88 ล้านบาท ตามลำดับ คิดเป็น ร้อยละ 79.76 ร้อยละ 88.59 ร้อยละ 87.57 และร้อยละ 86.85 ของรายได้จากการขายตามลำดับ ในขณะที่กำไรขั้นต้นจากการขายในปี 2562 - 2564 และงวด 6 เดือนแรกปี 2565 มีจำนวน 50.29 ล้านบาท จำนวน 27.91 ล้านบาท จำนวน 30.47 ล้านบาท และจำนวน 20.43 ล้านบาท หรือคิดเป็นอัตรากำไรขั้นต้น ร้อยละ 20.24 ร้อยละ 11.41 ร้อยละ 12.43 และร้อยละ 13.16 ตามลำดับ ซึ่งอัตรากำไรขั้นต้นในปี 2563-2564 และงวด 6 เดือนแรกปี 2565 ที่ปรับตัวลดลงจากปี 2562 เนื่องจากบริษัทมีงานขายวัสดุและอุปกรณ์ให้แก่ลูกค้า

ในกลุ่มโรงงานซึ่งมีมูลค่าการสั่งซื้อขนาดใหญ่จึงมีส่วนลดราคาขายแก่ลูกค้าดังกล่าว ประกอบกับชะลอตัวของอุตสาหกรรมรับเหมาก่อสร้างจากสถานการณ์ COVID-19 ทำให้เกิดการแข่งขันของตลาดวัสดุและอุปกรณ์เพื่อการก่อสร้างรุนแรงขึ้นทำให้บริษัทลดราคาขายและอัตรากำไรขึ้นต้นแก่ลูกค้าในกลุ่มอื่น ๆ ลงเพื่อรักษายอดขายและส่วนแบ่งทางการตลาด

แผนภาพแสดงสัดส่วนสัดส่วนจากการจำหน่ายอุปกรณ์ระบบปรับอากาศจำแนกตามประเภทโครงการในปี 2562 - 2564 และงวด 6 เดือนแรกปี 2565

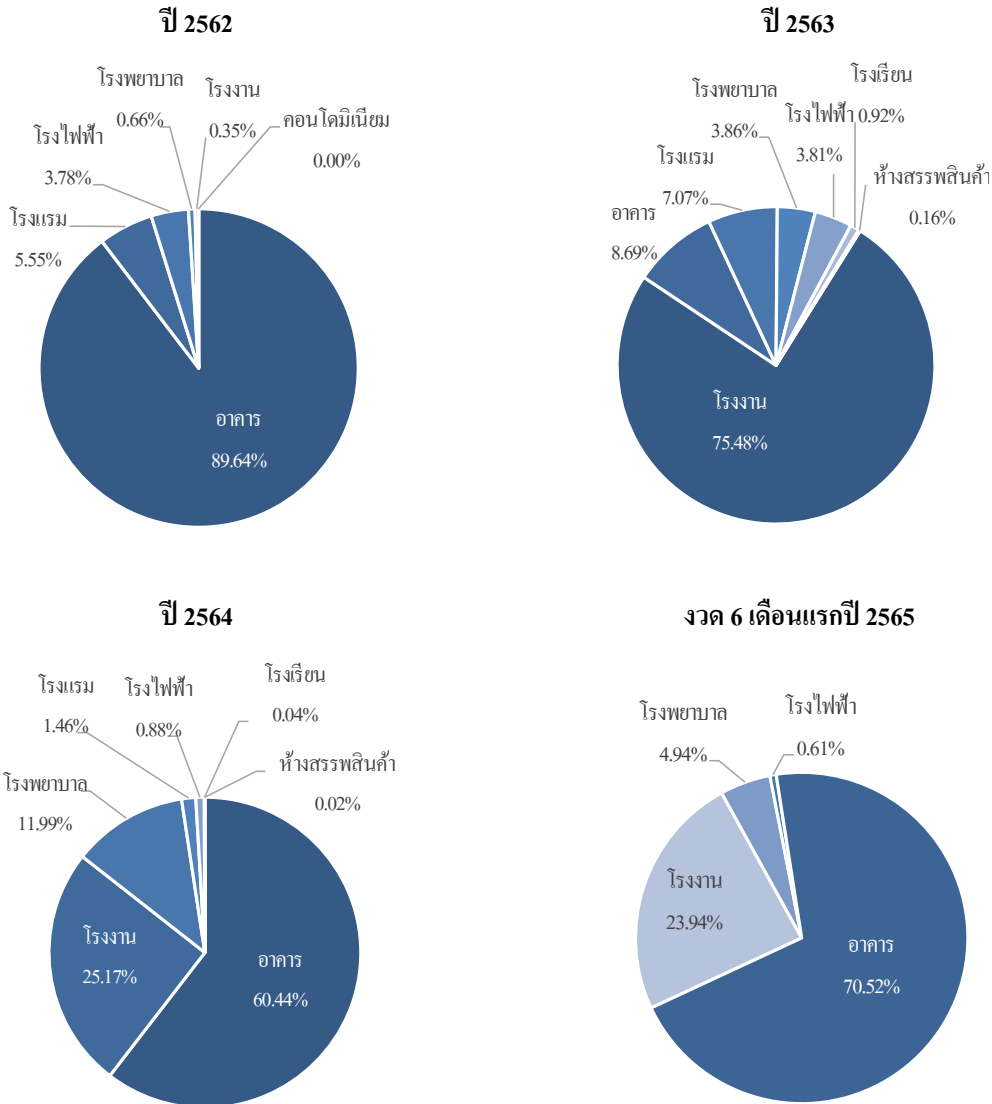

3) ค่าใช้จ่ายในการขายและบริหาร

ค่าใช้จ่ายในการขายและบริหารหลักของบริษัทประกอบด้วย ค่าใช้จ่ายที่เกี่ยวกับพนักงาน ได้แก่ เงินเดือนพนักงานฝ่ายบริหาร ค่าแรง โบนัส และค่าใช้จ่ายที่เกี่ยวข้องกับพนักงานอื่น ค่าตรวจสอบบัญชี และค่าใช้จ่ายอื่น ๆ อันได้แก่ ค่าอบรมสัมมนา ค่าเสื่อมราคา ค่าน้ำ ค่าไฟ ค่าโทรศัพท์ ค่าเบี้ยประกัน เป็นต้น

ค่าใช้จ่ายในการขายและบริหารในปี 2562 - 2564 และงวด 6 เดือนแรกปี 2565 มีจำนวน 31.13 ล้านบาท จำนวน 35.60 ล้านบาท จำนวน 50.27 ล้านบาท และจำนวน 33.58 ล้านบาท ตามลำดับ ในขณะที่เมื่อพิจารณาสัดส่วนของค่าใช้จ่าย

ในการขายและบริหารต่อรายได้จากงานก่อสร้างและการขายสินค้าของบริษัทจะพบว่าสัดส่วนดังกล่าวจะอยู่ที่ ร้อยละ 8.61 ร้อยละ 8.97 ร้อยละ 7.84 และร้อยละ 8.28 ตามลำดับ

ในปี 2563 ค่าใช้จ่ายในการขายและบริหารปรับตัวเพิ่มขึ้นเมื่อเทียบกับช่วงเดียวกันของปีก่อน จำนวน 4.87 ล้านบาท หรือคิดเป็นอัตราเพิ่มขึ้นร้อยละ 15.64 ซึ่งมีสาเหตุหลักมาจากการเพิ่มขึ้นของค่าใช้จ่ายจากการตรวจสอบบัญชีเพื่อเตรียมตัวเข้าจดทะเบียนในตลาดหลักทรัพย์ของบริษัทและการเพิ่มขึ้นของค่าใช้จ่ายที่เกี่ยวกับพนักงานเพื่อรองรับการขยายงาน ตลอดจนบริษัทมีการปรับขึ้นเงินเดือนประจำปีให้แก่พนักงานประจำ

ในปี 2564 บริษัทมีค่าใช้จ่ายในการขายและบริหารเพิ่มขึ้นเมื่อเทียบกับช่วงเดียวกันของปีก่อน จำนวน 14.27 ล้านบาท หรือคิดเป็นอัตราเพิ่มขึ้นร้อยละ 39.63 ซึ่งมีสาเหตุหลักมาจากค่าคอมมิชชั่นสำหรับพนักงานขายซึ่งที่เพิ่มขึ้นอันเป็นผลมาจากจำนวนและมูลค่าโครงการของบริษัทที่ขยายตัวสูงขึ้นอย่างมากในปี 2564 โดยในปี 2564 บริษัทชนะงานประมูลก่อสร้างโครงการขนาดใหญ่หลายโครงการ อาทิเช่น โครงการ PLEXUS-NMC EMS Plant มูลค่า 143.00 ล้านบาท โครงการศูนย์ราชการเฉลิมพระเกียรติ 80 พรรษา 5 ธันวาคม 2550 พื้นที่โซน C มูลค่า 430.00 ล้านบาท และ โครงการ JLK Sukhumvit Soi 7 Office 280.00 ล้านบาท จึงทำให้ค่าใช้จ่ายเงินเดือนและค่าแรงมีจำนวนเพิ่มขึ้นตั้งแต่ช่วงกลางปี 2564

ในงวด 6 เดือนแรกปี 2565 บริษัทมีค่าใช้จ่ายในการขายและบริหารเพิ่มขึ้นเมื่อเทียบกับช่วงเดียวกันของปีก่อน จำนวน 13.18 ล้านบาท หรือคิดเป็นอัตราเพิ่มขึ้นร้อยละ 64.56 ซึ่งมีสาเหตุหลักมาจาก (1) การเพิ่มขึ้นของค่าใช้จ่ายที่เกี่ยวกับพนักงานซึ่งแปรผันตามการเพิ่มขึ้นของจำนวนพนักงานของบริษัท และ (2) การเพิ่มขึ้นของค่าใช้จ่ายอื่น ๆ ซึ่งส่วนใหญ่เป็นค่าใช้จ่ายที่เกี่ยวข้องกับการเตรียมความพร้อมในการยื่นคำขออนุญาตเสนอขายหุ้นที่ออกใหม่ (“IPO”) ซึ่งได้แก่ ค่าที่ปรึกษาทางการเงิน ค่าที่ปรึกษากฎหมาย เป็นสำคัญ

ตาราง 3 ค่าใช้จ่ายในการขายและบริหารในปี 2562 - 2564 และงวด 6 เดือนแรกปี 2564 - 2565

ค่าใช้จ่ายในการขายและบริหาร	2562		2563		2564	
	มูลค่า (ล้านบาท)	ร้อยละ	มูลค่า (ล้านบาท)	ร้อยละ	มูลค่า (ล้านบาท)	ร้อยละ
ค่าใช้จ่ายเกี่ยวกับพนักงาน						
เงินเดือนและค่าแรง	9.53	30.60	13.03	36.18	23.90	47.54
โบนัส	0.80	2.57	0.67	1.86	0.00	0.00
ค่าใช้จ่ายที่เกี่ยวกับพนักงานอื่น ^{1/}	4.73	15.18	2.37	6.60	4.00	7.96
รวมค่าใช้จ่ายที่เกี่ยวกับพนักงาน	15.05	48.36	16.07	44.64	27.90	55.50
ค่าตรวจสอบบัญชี	0.80	2.57	2.10	5.85	2.56	5.10
ค่าเบี้ยประชุมและค่าตอบแทนอื่นของกรรมการ	0.00	0.00	0.00	0.00	0.56	1.11
ค่าใช้จ่ายอื่น ๆ ^{2/}	15.28	49.07	17.83	49.51	19.25	38.29
รวม	31.13	100.00	36.00	100.00	50.27	100.00
อัตราส่วนร้อยละค่าใช้จ่ายในการขายและบริหารต่อรายได้จากงานก่อสร้างและขายสินค้า	8.61		8.97		7.84	

ค่าใช้จ่ายในการขายและบริหาร	งวด 6 เดือนแรกปี 2564		งวด 6 เดือนแรกปี 2565	
	มูลค่า (ล้านบาท)	ร้อยละ	มูลค่า (ล้านบาท)	ร้อยละ
ค่าใช้จ่ายที่เกี่ยวกับพนักงาน				

ค่าใช้จ่ายในการขายและบริหาร	งวด 6 เดือนแรกปี 2564		งวด 6 เดือนแรกปี 2565	
	มูลค่า (ล้านบาท)	ร้อยละ	มูลค่า (ล้านบาท)	ร้อยละ
เงินเดือนและค่าแรง	10.32	50.57	16.59	49.41
โบนัส	0.00	0.00	0.00	0.00
ค่าใช้จ่ายที่เกี่ยวกับพนักงานอื่น ^{1/}	1.45	7.08	2.47	7.35
รวมค่าใช้จ่ายที่เกี่ยวกับพนักงาน	11.77	57.66	19.06	56.76
ค่าตรวจสอบบัญชี	1.15	5.64	1.31	3.90
ค่าเบี้ยประชุมและค่าตอบแทนอื่นของกรรมการ	0.00	0.00	0.66	1.95
ค่าใช้จ่ายอื่น ๆ ^{2/}	7.49	36.70	12.56	37.39
รวม	20.41	100.00	33.58	100.00
อัตราส่วนร้อยละค่าใช้จ่ายในการขายและบริหารต่อรายได้จากงานก่อสร้างและขายสินค้า	11.23		8.28	

หมายเหตุ:

- 1/ ค่าใช้จ่ายที่เกี่ยวกับพนักงานอื่น ประกอบด้วย สวัสดิการต่าง ๆ ของพนักงาน เงินสะสม/สมทบกองทุนสำรองเลี้ยงชีพ ค่าใช้จ่ายผลประโยชน์พนักงาน เงินสมทบกองทุนประกันสังคม ค่าแบบฟอร์มพนักงาน เป็นต้น
- 2/ ค่าใช้จ่ายอื่น ๆ ประกอบด้วย ค่าใช้จ่ายในการขาย ค่าอบรมสัมมนา ค่าเสื่อมราคา ค่าน้ำค่าไฟ ค่าโทรศัพท์ ค่าเบี้ยประกัน ค่าใช้จ่ายในการตรวจสอบภายใน เป็นต้น

4) หนี้สงสัยจะสูญและค่าเผื่อหนี้สงสัยจะสูญ

หนี้สงสัยจะสูญ เป็นค่าใช้จ่ายที่เกิดขึ้นจากการตั้งค่าเผื่อหนี้สงสัยจะสูญของลูกหนี้การค้าและลูกหนี้เงินประกันผลงานเพื่อแสดงความสามารถในการชำระหนี้ของลูกหนี้การค้าและลูกหนี้เงินประกันผลงานในแต่ละงวดบัญชี โดยสำหรับการตั้งค่าเผื่อหนี้สงสัยจะสูญของบริษัทนั้น ฝ่ายบริหารจะใช้ดุลยพินิจในการประมาณการผลขาดทุนที่คาดว่าจะเกิดขึ้นจากลูกหนี้แต่ละราย โดยคำนึงถึงประสบการณ์การเก็บเงินในอดีต อายุของหนี้ที่ค้างค้าง และสถานะเศรษฐกิจที่เป็นอยู่ในขณะนั้น ประกอบในการตั้งค่าเผื่อหนี้สงสัยจะสูญ

ณ วันที่ 31 ธันวาคม 2562 บริษัทได้ตั้งค่าเผื่อหนี้สงสัยจะสูญจำนวน 2.30 ล้านบาทจากลูกหนี้การค้าจำนวน 2 ราย หลังจากที่บริษัทได้พยายามติดตามทวงถาม และพิจารณาแล้วว่า จะไม่สามารถเรียกชำระหนี้ดังกล่าวได้ ในขณะที่ ณ วันที่ 31 ธันวาคม 2563 - 2564 และ ณ 30 มิถุนายน 2565 บริษัทไม่มีการตั้งหนี้สงสัยจะสูญเพิ่มเติมแต่อย่างใด

5) ต้นทุนทางการเงิน

ต้นทุนทางการเงิน เป็นดอกเบี้ยจ่ายที่เกิดจากการที่บริษัทจัดหาเงินกู้ยืมเพื่อใช้ในการดำเนินธุรกิจ โดยในปี 2562 - 2564 ในงวด 6 เดือนแรกปี 2565 บริษัทมีต้นทุนทางการเงินจำนวน 2.12 ล้านบาท จำนวน 0.89 ล้านบาท จำนวน 2.49 ล้านบาท และจำนวน 2.29 ล้านบาท ตามลำดับ หรือคิดเป็นร้อยละ 0.59 ร้อยละ 0.22 ร้อยละ 0.39 และร้อยละ 0.57 ของรายได้จากงานก่อสร้างและรายได้จากการขายในแต่ละปี โดยค่าใช้จ่ายทางการเงินทั้งหมดเป็นดอกเบี้ยจ่ายที่เกิดจากการใช้วงเงินสินเชื่อจากสถาบันการเงิน ส่วนใหญ่เป็นวงเงินเพื่อการพาณิชย์ เช่น ค่าธรรมเนียม L/G ดอกเบี้ยเงินเบิกเกินบัญชี ดอกเบี้ยเจ้าหนี้เช่าซื้อ และดอกเบี้ยจากภาระเงินกู้ยืมระยะยาวจากสถาบันการเงิน

6) กำไรสุทธิ

บริษัทมีกำไรสุทธิในปี 2562 - 2564 จำนวน 33.01 ล้านบาท จำนวน 6.94 ล้านบาท และจำนวน 19.46 ล้านบาท ตามลำดับ หรือคิดเป็นอัตรากำไรสุทธิ ร้อยละ 8.97 ร้อยละ 1.73 และร้อยละ 3.03 ของรายได้รวมในแต่ละปี ตามลำดับ ทั้งนี้ กำไรสุทธิและอัตรากำไรสุทธิในปี 2563 ที่ลดลงเมื่อเทียบกับปี 2562 มีสาเหตุสำคัญมาจากสถานการณ์ COVID-19 ที่ทำให้อุตสาหกรรมก่อสร้างชะลอตัวลงและทำให้บริษัทลดอัตรากำไรขั้นต้นจากการขายสินค้าลงเพื่อรักษาส่วนแบ่งทางการตลาดเป็นหลัก ในขณะที่ปี 2564 บริษัทมีกำไรสุทธิจำนวน 19.46 ล้านบาทเพิ่มขึ้นจากปี 2563 จำนวน 12.51 ล้านบาท หรือคิดเป็นอัตราร้อยละเพิ่มขึ้นร้อยละ 180.24 โดยการปรับตัวเพิ่มขึ้นดังกล่าว มีเหตุผลสำคัญมาจากรายได้ของธุรกิจรับเหมาก่อสร้างที่ขยายตัวขึ้นกว่าร้อยละ 152.63 จากการขยายฐานทุนจดทะเบียนเพื่อประมุลงาน ขณะที่อัตรากำไรขั้นต้นของบริษัทในปี 2564 อยู่ที่ร้อยละ 12.12 ของรายได้จากการก่อสร้างและขายสินค้าในงวดเดียวกัน ซึ่งใกล้เคียงกับปี 2563 ที่ร้อยละ 11.68 ของรายได้จากการก่อสร้างและขายสินค้าในงวดเดียวกัน โดยการเพิ่มขึ้นเล็กน้อยของอัตรากำไรขั้นต้นของบริษัทในปี 2564 เมื่อเทียบกับปี 2563 เป็นผลต่อเนื่องมาจากสถานการณ์การแพร่ระบาดของ COVID-19 ที่ทำให้บริษัทมีต้นทุนในการก่อสร้างที่สูงขึ้นในปี 2563 ซึ่งบริษัทเริ่มปรับตัวกับสถานการณ์ดังกล่าวได้ดีขึ้นเล็กน้อยในปี 2564

บริษัทมีกำไรสุทธิในงวด 6 เดือนแรกปี 2565 จำนวน 11.91 ล้านบาท คิดเป็นอัตรากำไรสุทธิ 2.93 ของรายได้รวมเพิ่มขึ้นเมื่อเทียบกับงวดเดียวกันของปีก่อนที่มีกำไรสุทธิจำนวน 2.23 ล้านบาทหรือคิดเป็นอัตราร้อยละเพิ่มขึ้นร้อยละ 433.94 สอดคล้องกับการเพิ่มขึ้นของรายได้รวมของบริษัทจากสถานการณ์ COVID-19 ที่ผ่อนคลายลงทำให้บริษัทสามารถกลับมาก่อสร้างงานตามแผนงานและลูกค้าของบริษัทมีการสั่งซื้อวัสดุและอุปกรณ์ที่เพิ่มสูงขึ้น

การปรับตัวเพิ่มขึ้นของกำไรสุทธิของบริษัท มีสาเหตุจากการเติบโตด้านรายได้ของธุรกิจรับเหมาก่อสร้างของบริษัทที่สูงขึ้นอย่างมากในปี 2564 อันเป็นผลโดยตรงจากการที่บริษัทเพิ่มทุนจดทะเบียนจาก 25.00 ล้านบาทเป็น 150.00 ล้านบาท จึงทำให้บริษัทมีเงินทุนหมุนเวียนในการดำเนินธุรกิจเพียงพอต่อการรับงานก่อสร้างในมูลค่าโครงการที่ใหญ่ขึ้นเมื่อเทียบกับอดีต ซึ่งเป็นไปตามแผนธุรกิจของบริษัทที่ได้เปรียบจากจุดแข็งที่บริษัทมีธุรกิจต้นน้ำคือการเป็นผู้จัดจำหน่ายวัสดุอุปกรณ์ระบบปรับอากาศ ทำให้สามารถจัดหาต้นทุนค่าวัสดุก่อสร้าง ได้ถูกกว่าคู่แข่งที่เป็นผู้ประกอบการรับเหมาก่อสร้างรายอื่น

อย่างไรก็ตาม การเปลี่ยนแปลงของอัตรากำไรสุทธิจะขึ้นอยู่กับองค์ประกอบหลายปัจจัย อาทิเช่น ค่าใช้จ่ายคงที่ในส่วนของพนักงานประจำสำนักงาน (Back Office) ซึ่งเป็นค่าใช้จ่ายคงที่ซึ่งไม่ได้แปรผันตามรายได้ของบริษัท มูลค่าของการรับรู้รายได้จากงานก่อสร้างในแต่ละปีซึ่งต้องมีมูลค่าที่สูงเพียงพอที่จะครอบคลุมค่าใช้จ่ายคงที่ เป็นต้น ซึ่งองค์ประกอบดังกล่าวถือเป็นปัจจัยหลักที่มีผลกระทบต่ออัตรากำไรของบริษัททั้งสิ้น ทั้งนี้ จากสถานการณ์การแพร่ระบาดของ COVID-19 ในช่วงที่ผ่านมาทำให้ในบางโครงการที่บริษัทเริ่มดำเนินการแล้วได้รับผลกระทบ โดยมีต้นทุนที่เพิ่มขึ้นจากการมาตรการควบคุมและป้องกันการแพร่เชื้อในโครงการหรือการ Standby เจ้าหน้าที่บางส่วนในแต่ละโครงการ ซึ่งส่งผลทำให้อัตรากำไรในโครงการนั้น ๆ ลดลงจากที่บริษัทเคยประมาณการไว้เดิม อย่างไรก็ตาม ไม่มีโครงการใดที่บริษัทได้รับผลกระทบรุนแรงถึงขั้นทำให้เกิดผลขาดทุน

2.2.4.1.4 การวิเคราะห์ฐานะทางการเงิน

สินทรัพย์

ณ วันที่ 31 ธันวาคม 2562 - 2564 และ ณ 30 มิถุนายน 2565 บริษัทมีสินทรัพย์รวม จำนวน 93.16 ล้านบาท จำนวน 143.46 ล้านบาท จำนวน 411.92 ล้านบาท และจำนวน 451.53 ล้านบาท ตามลำดับ โดยการเพิ่มขึ้นของสินทรัพย์รวมใน ณ วันที่ 31 ธันวาคม 2563 เมื่อเทียบกับสินทรัพย์รวม ณ วันที่ 31 ธันวาคม 2562 จำนวน 50.30 ล้านบาท มีสาเหตุสำคัญ มาจาก

การเพิ่มขึ้นของลูกหนี้ค่าก่อสร้างจำนวน 50.72 ล้านบาท ซึ่งสอดคล้องกับการขยายตัวของรายได้จากการก่อสร้างที่เพิ่มขึ้นเป็นหลัก ณ วันที่ 31 ธันวาคม 2564 บริษัทมีสินทรัพย์รวมเพิ่มขึ้นเมื่อเทียบกับ ณ วันที่ 31 ธันวาคม 2563 จำนวน 268.46 ล้านบาท โดยสาเหตุสำคัญของการปรับตัวเพิ่มขึ้นเงินสดจากการเพิ่มทุนจดทะเบียนจำนวน 50.12 ล้านบาท ลูกหนี้ค่าก่อสร้างจำนวน 57.56 ล้านบาท สินทรัพย์ที่เกิดจากสัญญาจำนวน 118.31 ล้านบาทซึ่งสอดคล้องกับการขยายตัวของรายได้จากการก่อสร้างที่เพิ่มขึ้นเป็นหลัก ในขณะที่ ณ วันที่ 30 มิถุนายน 2565 บริษัทมีสินทรัพย์รวมเพิ่มขึ้นเมื่อเทียบกับ ณ วันที่ 31 ธันวาคม 2564 จำนวน 39.61 ล้านบาท โดยสาเหตุสำคัญของการปรับตัวเพิ่มขึ้นของสินทรัพย์ที่เกิดจากสัญญาจำนวน 64.87 ล้านบาทซึ่งสอดคล้องกับการขยายตัวของรายได้จากการก่อสร้างที่เพิ่มขึ้นเป็นหลัก

1) เงินสดและรายการเทียบเท่าเงินสด

ณ วันที่ 31 ธันวาคม 2562 - 2564 และ ณ 30 มิถุนายน 2565 เงินสดและรายการเทียบเท่าเงินสดของบริษัทมีจำนวน 15.55 ล้านบาท จำนวน 2.75 ล้านบาท จำนวน 52.87 ล้านบาทและจำนวน 4.70 ล้านบาท คิดเป็นสัดส่วนเทียบกับสินทรัพย์รวมทั้งหมดยุ่ที่ ร้อยละ 16.69 ร้อยละ 1.92 ร้อยละ 12.83 และร้อยละ 1.04 ตามลำดับ โดยเงินสดและรายการเทียบเท่าเงินสด ณ วันที่ 31 ธันวาคม 2563 ที่ลดลงจาก 31 ธันวาคม 2562 เกิดจากการลดลงของกระแสเงินสดจากกิจกรรมการดำเนินงานเป็นหลักโดยในงวดดังกล่าวบริษัทมีกระแสเงินสดจ่ายจากกิจกรรมดำเนินงานจำนวน 2.45 ล้านบาท ซึ่งเกิดจากลูกหนี้การค้าที่เพิ่มขึ้นตามการขยายงาน และกระแสเงินสดจ่ายจากกิจกรรมจัดหาเงินที่ลดลง 6.81 ล้านบาท จากการชำระหนี้กู้ยืมแก่สถาบันการเงินและสัญญาเช่าทางการเงินเป็นหลัก เงินสดและรายการเทียบเท่าเงินสด ณ วันที่ 31 ธันวาคม 2564 ที่เพิ่มขึ้นจาก 31 ธันวาคม 2563 เกิดจากบริษัทมีกระแสเงินสดรับจากการเพิ่มทุนจดทะเบียนจำนวน 93.75 ล้านบาทเป็นหลัก ในขณะที่เงินสดและรายการเทียบเท่าเงินสด ณ วันที่ 30 มิถุนายน 2565 ที่ลดลงจาก 31 ธันวาคม 2564 เกิดจากบริษัทมีกระแสเงินสดจ่ายปันผลจำนวน 14.00 ล้านบาทและใช้กระแสเงินสดจากการดำเนินงานเพื่อใช้เป็นเงินทุนหมุนเวียนจำนวน 33.96 ล้านบาทเป็นหลัก

2) ลูกหนี้การค้าและลูกหนี้อื่น

ลูกหนี้การค้าและลูกหนี้หมุนเวียนอื่นของบริษัทประกอบด้วย ลูกหนี้จากการขายสินค้า ลูกหนี้ตามสัญญางานก่อสร้าง ลูกหนี้เงินค้ำประกันผลงาน เงินมัดจำจ่ายล่วงหน้า เป็นต้น โดย ณ วันที่ 31 ธันวาคม 2562 - 2564 และ ณ 30 มิถุนายน 2565 บริษัทมีลูกหนี้การค้าและลูกหนี้อื่นรวมเป็นจำนวน 28.62 ล้านบาท จำนวน 74.78 ล้านบาท จำนวน 136.90 ล้านบาท และจำนวน 118.73 ล้านบาท ตามลำดับ คิดเป็นสัดส่วนเทียบกับสินทรัพย์รวมทั้งหมดยุ่ที่ ร้อยละ 30.72 ร้อยละ 52.12 ร้อยละ 33.23 และร้อยละ 41.52 ตามลำดับ

ลูกหนี้การค้าสุทธิของบริษัท ณ วันที่ 31 ธันวาคม 2562 - 2564 มีจำนวน จำนวน 27.83 ล้านบาท จำนวน 73.19 ล้านบาท และจำนวน 130.41 ล้านบาท คิดเป็นสัดส่วนเปรียบเทียบกับสินทรัพย์รวมทั้งหมดยุ่ที่ ร้อยละ 29.88 ร้อยละ 51.02 และร้อยละ 31.66 ตามลำดับ โดยบริษัทจะรับรู้รายการลูกหนี้การค้าตามใบแจ้งหนี้ที่ออกเพื่อเรียกเก็บตามงวดงานที่แล้วเสร็จภายหลังการส่งมอบ ซึ่งโดยทั่วไปบริษัทมีนโยบายให้เครดิตทอมให้แก่ลูกค้า 30 - 60 วัน หากพิจารณาจากตารางแสดงอายุลูกหนี้การค้าของบริษัทจะพบว่าลูกหนี้ส่วนใหญ่ของบริษัทเป็นลูกหนี้ที่ยังไม่ถึงกำหนดชำระหรือมีอายุเกินวันนัดชำระน้อยกว่า 30 วันซึ่งส่วนใหญ่เกิดจากความไม่สอดคล้องกันของระยะเวลาในรับวางบิลและออกเช็คของลูกค้าทำให้การชำระเงินอาจล่าช้าไปกว่าที่กำหนด

ลูกหนี้การค้าสุทธิของบริษัท ณ วันที่ 31 ธันวาคม 2563 เพิ่มขึ้นจากลูกหนี้การค้าสุทธิ ณ วันที่ 31 ธันวาคม 2562 จำนวน 45.35 ล้านบาท หรือคิดเป็นอัตราร้อยละ 162.95 ซึ่งแปรผันตรงกับจำนวนโครงการที่บริษัทอยู่ระหว่างก่อสร้างและส่งมอบงานที่มีจำนวนเพิ่มขึ้นตามรายได้จากงานก่อสร้าง โดยลูกหนี้คงค้างของบริษัท ณ สิ้นงวดปี 2563 ส่วนใหญ่เป็น

โครงการของลูกค้าที่อยู่ระหว่างการก่อสร้างของกลุ่มลูกค้าประเภทงานอาคารและโรงงานเป็นหลัก ในขณะที่บริษัท ไม่มีลูกหนี้ที่เกินกำหนดชำระ 3 - 6 เดือน และ 6 - 12 เดือน รายใหม่เพิ่มเติม

ลูกหนี้การค้าสุทธิของบริษัท ณ วันที่ 31 ธันวาคม 2564 เพิ่มขึ้นจากลูกหนี้การค้าสุทธิ ณ วันที่ 31 ธันวาคม 2563 จำนวน 57.22 ล้านบาท หรือคิดเป็นอัตราร้อยละ 78.18 โดยบริษัทมีลูกหนี้ที่เกินกำหนดชำระไม่เกิน 3 เดือนจำนวน 129.89 ล้านบาทและไม่มีลูกหนี้ที่เกินกำหนดชำระ 3 - 6 เดือน แต่มีลูกหนี้ที่เกินกำหนดชำระ 6 - 12 เดือน จำนวน 0.52 ล้านบาท โดยการค้างชำระของลูกหนี้การค้าที่เกินกำหนดชำระ 6 - 12 เดือนดังกล่าวมีสาเหตุมาจากการจ่ายชำระเงินล่าช้าของลูกหนี้จำนวน 1 ราย อย่างไรก็ตาม บริษัทพิจารณาแล้วคาดว่าจะสามารถเรียกเก็บเงินจากลูกค้านดังกล่าวได้เนื่องจากเป็นลูกค้าที่มีชื่อเสียง ประสิทธิภาพทางการเงินดีซึ่งในการเรียกชำระเงินนั้นจะอยู่ระหว่างการดำเนินการซึ่งล่าช้าจากสถานการณ์ COVID-19 จึงไม่ได้ตั้งค่าเผื่อหนี้สงสัยจะสูญเพิ่มเติมแต่อย่างใด

ลูกหนี้การค้าสุทธิของบริษัท ณ วันที่ 30 มิถุนายน 2565 ลดลงจากลูกหนี้การค้าสุทธิ ณ วันที่ 31 ธันวาคม 2564 จำนวน 18.17 ล้านบาท หรือคิดเป็นอัตราลดลงร้อยละ 13.27 โดยบริษัทมีลูกหนี้ที่เกินกำหนดชำระไม่เกิน 3 เดือนจำนวน 6.22 ล้านบาท ลูกหนี้ที่เกินกำหนดชำระ 3 - 6 เดือน จำนวน 0.25 ล้านบาท และลูกหนี้ที่เกินกำหนดชำระ 6 - 12 เดือนจำนวน 1.19 ล้านบาท โดยการค้างชำระของลูกหนี้การค้าที่เกินกำหนดชำระ 3 - 6 เดือนและ 6 - 12 เดือน ดังกล่าวมีสาเหตุมาจากการจ่ายชำระเงินล่าช้าของลูกหนี้จำนวน 1 ราย อย่างไรก็ตาม บริษัทพิจารณาแล้วคาดว่าจะสามารถเรียกเก็บเงินจากลูกค้านดังกล่าวได้เนื่องจากเป็นลูกค้าที่มีชื่อเสียง ประสิทธิภาพทางการเงินดีซึ่งในการเรียกชำระเงินนั้นจะอยู่ระหว่างการดำเนินการซึ่งล่าช้าจากสถานการณ์ COVID-19 จึงไม่ได้ตั้งค่าเผื่อหนี้สงสัยจะสูญเพิ่มเติมแต่อย่างใด ทั้งนี้ บริษัทได้รับชำระหนี้จากลูกค้า 1 รายดังกล่าวที่เกินกำหนดชำระ 6 - 12 เดือนแล้วทั้งจำนวนและได้รับชำระหนี้ที่เกินกำหนดชำระ 3 - 6 เดือนแล้วบางส่วน ในเดือนกรกฎาคม 2565

ในปี 2564 บริษัทได้เริ่มนำ TFRS 9 เรื่องเครื่องมือทางการเงินมาถือปฏิบัติ โดยใช้วิธีวัดมูลค่าผลขาดทุนด้านเครดิตลูกหนี้ที่คาดว่าจะเกิดขึ้นด้วยวิธีอย่างง่าย (Simplified approach) โดยจากการพิจารณาผลขาดทุนด้านเครดิตลูกหนี้ที่คาดว่าจะเกิดขึ้น ฝ่ายบริหารได้จัดกลุ่มลูกหนี้ตามความเสี่ยงด้านเครดิตที่มีลักษณะร่วมกันและตามกลุ่มระยะเวลาที่เกิดขึ้น และเนื่องจากลูกหนี้ค่าก่อสร้างที่ยังไม่ได้เรียกเก็บนั้น มีลักษณะความเสี่ยงที่ใกล้เคียงกับลูกหนี้สำหรับสัญญาประเภทเดียวกัน ฝ่ายบริหารจึงใช้อัตราผลขาดทุนด้านเครดิตของลูกหนี้กับลูกหนี้ค่าก่อสร้างที่ยังไม่ได้เรียกเก็บด้วย อย่างไรก็ตาม เพื่อประโยชน์ในการวิเคราะห์ข้อมูลทางการเงิน บริษัทได้จัดทำอายุของลูกหนี้การค้าเพื่อใช้ในการเปรียบเทียบซึ่งสามารถแสดงได้ ดังนี้

ตาราง 4 แสดงอายุลูกหนี้การค้า

อายุลูกหนี้การค้า	ณ วันที่ 31 ธ.ค. 2562		ณ วันที่ 31 ธ.ค. 2563		ณ วันที่ 31 ธ.ค. 2564		ณ วันที่ 30 มิ.ย. 2565	
	ล้านบาท	ร้อยละ	ล้านบาท	ร้อยละ	ล้านบาท	ร้อยละ	ล้านบาท	ร้อยละ
ยังไม่ถึงกำหนดชำระ	25.60	91.99	21.65	29.58	41.39	31.74	106.49	93.29
เกินกำหนดชำระ								
ไม่เกิน 3 เดือน	2.23	8.01	51.54	70.42	88.49	67.86	6.22	5.45
3 - 6 เดือน	-	-	-	-	-	-	0.25	0.22
6 - 12 เดือน	-	-	-	-	0.52	0.40	1.19	1.04
มากกว่า 12 เดือน	2.30	8.28	2.30	3.15	2.30	1.77	2.30	2.01
รวมลูกหนี้การค้า	30.13	108.28	75.49	103.15	132.71	101.77	116.45	102.01
หัก ค่าเผื่อผลขาดทุนที่คาดว่าจะเกิดขึ้น	(2.30)	(8.28)	(2.30)	(3.15)	(2.30)	(1.77)	(2.30)	(2.01)

อายุลูกหนี้การค้า	ณ วันที่ 31 ธ.ค. 2562		ณ วันที่ 31 ธ.ค. 2563		ณ วันที่ 31 ธ.ค. 2564		ณ วันที่ 30 มิ.ย. 2565	
	ล้านบาท	ร้อยละ	ล้านบาท	ร้อยละ	ล้านบาท	ร้อยละ	ล้านบาท	ร้อยละ
ลูกหนี้การค้า - สุทธิ	27.83	100.00	73.19	100.00	130.41	100.00	114.15	100.00
สัดส่วนลูกหนี้การค้าต่อสินทรัพย์รวม (ร้อยละ)	29.88		51.20		31.66		25.28	

ในการพิจารณาวิเคราะห์ข้อมูลการผิดนัดชำระหนี้และรายการตัดจำหน่ายหนี้สูญเพื่อบันทึกบัญชีค่าเผื่อผลขาดทุนด้านเครดิตที่คาดว่าจะเกิดขึ้น (Expected Credit Loss: ECL) บริษัทจะพิจารณากลุ่มลูกหนี้การค้าแบ่งเป็น 1) ลูกหนี้การค้าที่เป็นลูกค้าใหม่ โดยจะพิจารณาลูกหนี้ดังกล่าวเป็นรายตัวจากข้อมูลผลประกอบการ ข้อมูลทางการเงินต่าง ๆ รวมถึงชื่อเสียงและความน่าเชื่อถือของกิจการ 2) ลูกหนี้ที่เป็นลูกค้าเก่า ซึ่งบริษัทมีข้อมูลการจ่ายชำระในอดีตของลูกค้าแต่ละรายอยู่แล้ว ดังนั้น บริษัทจะพิจารณาโดยวิเคราะห์ข้อมูลการจ่ายชำระ การผิดนัดชำระหนี้ และรายการตัดจำหน่ายหนี้สูญจากประสบการณ์ในอดีตของลูกหนี้ค้างชำระย้อนหลังอย่างน้อย 3 ปี รวมถึงการพิจารณาปัจจัยที่อาจกระทบความสามารถในการชำระหนี้ของลูกหนี้ในอนาคต (Forward-looking Information) อย่างสมเหตุสมผลและมีข้อมูลสนับสนุนที่เพียงพอ ซึ่งจากการพิจารณาข้อมูล ณ ปัจจุบันพบว่า ไม่มีลูกค้ารายใดที่ไม่จ่ายชำระ และไม่มีความเสี่ยงเรื่อง Credit Risk นอกจากนั้นบริษัทมีนโยบายการให้ Credit Term กับผู้ว่าจ้างในการชำระค่าจ้างเหมาตามสัญญาที่เรียกเก็บแต่ละงวดอยู่ที่ 30 - 60 วัน นับจากวันที่ส่งมอบงาน ขณะที่บริษัทได้รับ Credit Term ในการจ่ายชำระค่าสินค้าและบริการจากเจ้าหนี้การค้าอยู่ที่ 60 - 90 วัน

สำหรับการตั้งค่าเผื่อนี้สงสัยจะสูญนั้น ฝ่ายบริหารจะใช้ดุลยพินิจในการประมาณการผลขาดทุนที่คาดว่าจะเกิดขึ้นจากลูกหนี้แต่ละราย โดยคำนึงถึงประสบการณ์การเก็บเงินในอดีต อายุของหนี้ที่ค้างค้าง และสถานะเศรษฐกิจที่เป็นอยู่ในขณะนั้น ประกอบในการตั้งค่าเผื่อนี้สงสัยจะสูญ

โดยในปี 2562 - 2564 และงวด 6 เดือนแรกปี 2565 อัตราหมุนเวียนลูกหนี้การค้าของบริษัทอยู่ที่ระดับ 11.35 เท่า 7.60 เท่า 6.16 เท่า และ 6.64 เท่า ซึ่งคิดเป็นระยะเวลาการเก็บหนี้เฉลี่ยที่ 33 วัน 49 วัน 60 วัน และ 56 วัน ตามลำดับ

3) สินทรัพย์ที่เกิดจากสัญญา

บริษัทจะรับรู้สินทรัพย์ที่เกิดจากสัญญาเมื่อบริษัทรับรู้รายได้จากการปฏิบัติตามภาระที่ต้องปฏิบัติตามสัญญาสูงกว่าจำนวนเงินงวดที่เรียกเก็บ โดยจำนวนเงินงวดที่เรียกเก็บรวมถึงจำนวนเงินส่วนที่ลูกค้ายังไม่ได้ชำระ

ณ วันที่ 31 ธันวาคม 2562 - 2564 และ ณ 30 มิถุนายน 2565 บริษัทมีรายการสินทรัพย์ที่เกิดจากสัญญาเท่ากับ 10.99 ล้านบาท 4.31 ล้านบาท 122.61 ล้านบาท และ 187.49 ล้านบาท ตามลำดับ คิดเป็นสัดส่วนเปรียบเทียบกับสินทรัพย์รวมอยู่ที่ร้อยละ 11.80 ร้อยละ 3.00 ร้อยละ 29.77 และร้อยละ 41.52 ตามลำดับ โดยสินทรัพย์ที่เกิดจากสัญญาของบริษัท คือ ลูกหนี้ค่าก่อสร้างตามสัญญาที่ยังไม่ได้เรียกเก็บซึ่งจะแสดงมูลค่าสุทธิที่คาดว่าจะได้รับตามวิธีอัตราส่วนของงานที่ทำเสร็จ ซึ่งคำนวณตามอัตราส่วนต้นทุนของงานให้บริการที่เกิดขึ้นกับต้นทุนทั้งหมดที่ประมาณว่าจะใช้ในการให้บริการรับเหมาก่อสร้าง โดยบริษัทยังไม่ได้ออกใบแจ้งหนี้เพื่อเรียกเก็บเนื่องจากยังไม่ถึงกำหนดเรียกชำระตามที่ระบุไว้ในสัญญาโครงการ

ทั้งนี้ โดยทั่วไปแล้วเมื่อบริษัทดำเนินการก่อสร้างหรือติดตั้งเสร็จสิ้นแล้วจะเข้าสู่กระบวนการส่งมอบงานทันที อย่างไรก็ตาม ในขั้นตอนการตรวจรับงานจากลูกค้าอาจไม่ได้เกิดขึ้นในเวลาเดียวกันทันที ทำให้ขั้นตอนการส่งมอบงานของบริษัทยังไม่เสร็จสิ้นและไม่สามารถเข้าสู่ขั้นตอนการเรียกเก็บเงินจากลูกค้าได้ ส่งผลให้ ณ ขณะเวลาใดเวลาหนึ่งสินทรัพย์ที่เกิดจากสัญญาข้างต้นอาจแสดงมูลค่าที่ค่อนข้างสูงได้ ดังนั้น การเพิ่มขึ้นของสินทรัพย์ที่เกิดจากสัญญาต่อเนื่องตั้งแต่ ณ วันที่ 31 ธันวาคม 2562 - 2564 และ ณ 30 มิถุนายน 2565 นั้น เป็นการเพิ่มขึ้นตามอัตราขึ้นความสำเร็จของงานที่บริษัททำเสร็จพร้อมส่งมอบให้แก่ลูกค้าและอยู่ระหว่างระยะเวลาดังเบิกตามขั้นตอนปกติ นอกจากนั้น การเพิ่มขึ้นของสินทรัพย์ที่เกิดจากสัญญาดังกล่าวยังสอดคล้องกับทิศทางกำไรสุทธิของรายได้จากการก่อสร้างของบริษัทตามที่กล่าวไปข้างต้น

อย่างไรก็ตาม ในการพิจารณาวิเคราะห์ข้อมูลการผิมนัดชำระหนี้และรายการตัดจำหน่ายหนี้สูญเพื่อบันทึกบัญชีค่าเผื่อผลขาดทุนด้านเครดิตที่คาดว่าจะเกิดขึ้น (Expected Credit Loss: ECL) ของกลุ่มลูกหนี้ค่าก่อสร้างตามสัญญาที่ยังไม่ได้เรียกเก็บ บริษัทแบ่งลูกหนี้กลุ่มดังกล่าวออกเป็น ประเภทที่เบิกตาม Monthly Progress กับ ประเภทที่เบิกตาม Milestone โดย ณ วันที่ 31 ธันวาคม 2564 บริษัทได้บันทึกบัญชีค่าเผื่อผลขาดทุนด้านเครดิตที่คาดว่าจะเกิดขึ้นจำนวน 0.25 ล้านบาท ของลูกหนี้จำนวน 1 ราย ซึ่งเป็นโครงการที่บริษัทได้ดำเนินการก่อสร้างตามสัญญาแล้วแต่เนื่องจากโครงการดังกล่าวประสบปัญหาทำให้ต้องหยุดการก่อสร้างเป็นระยะเวลาเกินกว่า 12 เดือน ซึ่ง ณ ปัจจุบัน บริษัทได้ดำเนินการส่งจดหมายแจ้งหยุดปฏิบัติงานก่อสร้างแก่ลูกหนี้รายดังกล่าวเป็นที่เรียบร้อยแล้ว

4) สินค้ำคงเหลือ

สินค้ำคงเหลือ คือ วัสดุและอุปกรณ์ที่รอการติดตั้ง อาทิเช่น ท่อเหล็กดำ ท่อ PVC ข้อต่อสวมไฟฟ้า และข้อต่อสวมเกลียว เป็นต้น โดยบริษัทมีวัสดุและอุปกรณ์ที่รอการติดตั้งคงเหลือ ณ วันที่ 31 ธันวาคม 2562 - 2564 และ ณ 30 มิถุนายน 2565 จำนวน 2.95 ล้านบาทจำนวน 3.87 ล้านบาท จำนวน 7.71 ล้านบาท และจำนวน 24.11 ล้านบาท หรือคิดเป็น ร้อยละ 3.16 ร้อยละ 2.70 ร้อยละ 1.87 และร้อยละ 5.34 ของสินทรัพย์รวม ตามลำดับ โดยการเพิ่มขึ้นของสินค้ำคงเหลือ ณ วันที่ 30 มิถุนายน 2565 มีสาเหตุจากมูลค่าและจำนวนของสินค้ำที่รอการติดตั้ง ณ วันสิ้นงวด ในโครงการที่อยู่ระหว่างก่อสร้างของบริษัทที่มีขนาดใหญ่และจำนวนหลายโครงการมากขึ้น ส่งผลให้สินค้ำคงเหลือ ณ วันสิ้นงวดมีจำนวนสูงขึ้น

5) เงินให้กู้ยืมระยะสั้นแก่บุคคลที่เกี่ยวข้องกัน

โดยบริษัทมีเงินให้กู้ยืมแก่บุคคลที่เกี่ยวข้องกัน คือ รายการที่บริษัทให้กู้ยืมเงินระยะสั้นแก่บุคคลและนิติบุคคลที่เกี่ยวข้องกัน (โปรดดูรายละเอียดหัวข้อรายการระหว่างกัน) โดย ณ วันที่ 31 ธันวาคม 2562 - 2563 บริษัทมีรายการเงินให้กู้ยืมระยะสั้นแก่บุคคลที่เกี่ยวข้องกัน จำนวน 10.19 ล้านบาท และจำนวน 13.15 ล้านบาท หรือคิดเป็น ร้อยละ 10.94 และร้อยละ 9.17 ของสินทรัพย์รวม ในงวดเดียวกันตามลำดับ ทั้งนี้ บุคคลและนิติบุคคลที่เกี่ยวข้องกัน ได้มีการชำระคืนเงินกู้ยืมให้แก่บริษัทครบทั้งจำนวนแล้วในปี 2564 ส่งผลให้ ณ 31 ธันวาคม 2564 เป็นต้นมาบริษัทไม่มียอดเงินให้กู้ยืมระยะสั้นแก่บุคคลที่เกี่ยวข้องกันอีก และบริษัทไม่มีนโยบายที่จะให้กู้ยืมเงินแก่บุคคลที่เกี่ยวข้องกันอีกต่อไป

6) สินทรัพย์หมุนเวียนอื่น

สินทรัพย์หมุนเวียนอื่นของบริษัท ที่สำคัญประกอบด้วย ภาษีเงินได้หัก ณ ที่จ่าย ภาษีซื้อที่ยังไม่ถึงกำหนด ภาษีเงินได้นิติบุคคลถูกหัก ณ ที่จ่าย เงินประกันและเงินมัดจำอื่น เป็นต้น โดยบริษัทมีสินทรัพย์หมุนเวียนอื่น ณ วันที่ 31 ธันวาคม 2562 - 2564 และ 30 มิถุนายน 2565 จำนวน 0.14 ล้านบาทจำนวน 2.60 ล้านบาท จำนวน 30.49 ล้านบาท และจำนวน 36.47 ล้านบาท หรือคิดเป็นร้อยละ 0.15 ร้อยละ 1.81 ร้อยละ 7.40 และร้อยละ 8.08 ของสินทรัพย์รวม ตามลำดับ โดยการเพิ่มขึ้นของสินทรัพย์ไม่หมุนเวียนอื่นมาจากมูลค่าลูกหนี้เงินประกันผลงานตามสัญญาซึ่งเป็นเงินที่บริษัทหักไว้จากผู้รับเหมาช่วง ซึ่งเป็นเงินประกันผลงานตามปกติในงานว่าจ้างบริการรับเหมาก่อสร้าง โดยเงินประกันผลงานดังกล่าวเพิ่มสูงขึ้นตามงานก่อสร้างของบริษัท

7) เงินฝากสถาบันการเงินติดภาระหลักประกัน

เงินฝากสถาบันการเงินติดภาระหลักประกัน คือ บัญชีเงินฝากประจำที่มีอยู่กับสถาบันการเงิน ซึ่งบริษัทใช้เป็นหลักประกันวงเงินหนังสือค้ำประกัน โดย ณ วันที่ 31 ธันวาคม 2562 - 2564 และ 30 มิถุนายน 2565 มีจำนวน 5.65 ล้านบาท

จำนวน 6.52 ล้านบาท จำนวน 17.44 ล้านบาท และจำนวน 17.44 ล้านบาท คิดเป็นสัดส่วนเทียบกับสินทรัพย์รวมทั้งหมดอยู่ที่ ร้อยละ 6.06 ร้อยละ 4.54 ร้อยละ 4.23 และร้อยละ 3.86 ของสินทรัพย์รวม ตามลำดับ

8) เงินลงทุนในบริษัทร่วม

บริษัทมีเงินลงทุนในบริษัทร่วม ซึ่งได้แก่ บริษัท ทเวนตีโฟร์ แอร์เซนจ์ จำกัด ในปี 2562 จำนวน 0.25 ล้านบาท คิดเป็นสัดส่วนเทียบกับสินทรัพย์รวมทั้งหมดอยู่ที่ร้อยละ 0.27 ของสินทรัพย์รวมในปีเดียวกัน อย่างไรก็ตาม เนื่องจาก บริษัท ทเวนตีโฟร์ แอร์เซนจ์ จำกัด ไม่มีรายได้จากการประกอบธุรกิจใด ๆ อย่างมีนัยสำคัญจึงทำให้ต่อมา ณ วันที่ 17 ธันวาคม 2563 บริษัท ทเวนตีโฟร์ แอร์เซนจ์ จำกัด ได้จัดเลิกบริษัทต่อกระทรวงพาณิชย์ จึงทำให้นับจากปี 2563 เป็นต้นมาบริษัทจึงไม่มีรายการเงินลงทุนในบริษัทร่วมดังกล่าว

9) ส่วนปรับปรุงอาคารเช่าและอุปกรณ์สุทธิ

ส่วนปรับปรุงอาคารเช่าและอุปกรณ์ที่สำคัญได้แก่ สินทรัพย์ซึ่งบริษัทใช้ในการตกแต่งและปรับปรุงอาคารสำนักงานใหญ่ซึ่งเช่าพื้นที่ตามสัญญาเช่า โดย ณ วันที่ 31 ธันวาคม 2562 - 2564 และ 30 มิถุนายน 2565 บริษัทมีส่วนปรับปรุงอาคารเช่าและอุปกรณ์สุทธิรวม จำนวน 1.45 ล้านบาท จำนวน 2.36 ล้านบาท จำนวน 4.40 ล้านบาทและจำนวน 5.87 ล้านบาท คิดเป็นสัดส่วนเทียบกับสินทรัพย์รวมทั้งหมดอยู่ที่ ร้อยละ 1.55 ร้อยละ 1.65 ร้อยละ 1.07 และร้อยละ 1.30 ตามลำดับ

ส่วนปรับปรุงอาคารเช่าและอุปกรณ์สุทธิ ณ วันที่ 31 ธันวาคม 2563 มีจำนวนเพิ่มขึ้นจำนวน 0.92 ล้านบาท เมื่อเทียบกับ ณ วันที่ 31 ธันวาคม 2562 ซึ่งเกิดจากการขยายต่อเติมสำนักงานเพิ่มเติมเพื่อใช้ในการรองรับการขยายตัวของจำนวนพนักงานเป็นหลัก

ส่วนปรับปรุงอาคารเช่าและอุปกรณ์สุทธิ ณ วันที่ 31 ธันวาคม 2564 มีจำนวนเพิ่มขึ้นจำนวน 2.04 ล้านบาท เมื่อเทียบกับ ณ วันที่ 31 ธันวาคม 2563 ซึ่งมีสาเหตุหลักมาจากการขยายต่อเติมพื้นที่เพื่อรองรับระบบงานและระบบรักษาความปลอดภัยด้านสารสนเทศในพื้นที่สำนักงานของบริษัท

ส่วนปรับปรุงอาคารเช่าและอุปกรณ์สุทธิ ณ วันที่ 30 มิถุนายน 2565 มีจำนวนเพิ่มขึ้นจำนวน 1.46 ล้านบาท เมื่อเทียบกับ ณ วันที่ 31 ธันวาคม 2564 ซึ่งมีสาเหตุหลักมาจากการขยายต่อเติมพื้นที่เพื่อรองรับระบบงานและระบบรักษาความปลอดภัยด้านสารสนเทศในพื้นที่สำนักงานของบริษัท

10) สินทรัพย์ไม่มีตัวตน

สินทรัพย์ไม่มีตัวตนของบริษัท ได้แก่ ค่าลิขสิทธิ์ซอฟต์แวร์คอมพิวเตอร์เป็นหลัก โดยมูลค่าสุทธิ ณ วันที่ 31 ธันวาคม 2562 - 2564 และ 30 มิถุนายน 2565 เท่ากับ จำนวน 0.00 ล้านบาท จำนวน 0.00 ล้านบาท จำนวน 0.24 ล้านบาท และจำนวน 0.19 ล้านบาท และคิดเป็น ร้อยละ 0.00 ร้อยละ 0.00 ร้อยละ 0.06 และร้อยละ 0.04 ของสินทรัพย์รวมตามลำดับ โดยสินทรัพย์ไม่มีตัวตนของบริษัทที่ลดลง ณ วันที่ 30 มิถุนายน 2565 เมื่อเทียบกับ ณ วันที่ 31 ธันวาคม 2564 เกิดจากการตัดจำหน่ายสินทรัพย์ตามปกติ

11) สินทรัพย์สิทธิการใช้ - สุทธิ

สินทรัพย์สิทธิการใช้ ได้แก่ สินทรัพย์ที่แสดงสิทธิของผู้เช่าในการใช้สินทรัพย์ตามสัญญาเช่า ซึ่งได้แก่ สิทธิการเช่าพื้นที่อาคารสำนักงาน ยานพาหนะ เครื่องจักร อุปกรณ์สำนักงาน เป็นต้น โดย ณ วันที่ 31 ธันวาคม 2562 - 2564 และ 30 มิถุนายน 2565 มีจำนวน 12.23 ล้านบาท จำนวน 17.33 ล้านบาท จำนวน 14.60 ล้านบาท และจำนวน 16.80 ล้านบาท คิด

เป็นส่วนเดียวกับสินทรัพย์รวมทั้งหมดอยู่ที่ ร้อยละ 13.13 ร้อยละ 12.08 ร้อยละ 3.54 และร้อยละ 3.72 ของสินทรัพย์รวมตามลำดับ

12) สินทรัพย์ภายใต้การควบคุมบัญชี

สินทรัพย์ภายใต้การควบคุมบัญชีเกิดขึ้นสำหรับผลแตกต่างชั่วคราวที่ใช้หักภาษีรวมทั้งผลขาดทุนทางภาษีที่ยังไม่ได้ใช้ ซึ่งบริษัทจะมีกำไรทางภาษีในอนาคตเพียงพอที่จะใช้ประโยชน์จากผลแตกต่างชั่วคราวที่ใช้หักภาษีและผลขาดทุนทางภาษีที่ยังไม่ได้ใช้โดย ณ วันที่ 31 ธันวาคม 2562 - 2564 และ 30 มิถุนายน 2565 บริษัทมีสินทรัพย์ภายใต้การควบคุมบัญชีเท่ากับจำนวน 0.22 ล้านบาท จำนวน 1.42 ล้านบาท จำนวน 1.39 ล้านบาท และจำนวน 2.81 ล้านบาท คิดเป็น ร้อยละ 0.24 ร้อยละ 0.99 ร้อยละ 0.34 และร้อยละ 0.62 ของสินทรัพย์รวม ตามลำดับ โดยสินทรัพย์ภายใต้การควบคุมบัญชีของบริษัทส่วนใหญ่ประกอบด้วยผลแตกต่างชั่วคราวจากรายการค่าเผื่อหนี้สงสัยจะสูญ ประมาณการหนี้สินระยะยาว ประมาณการหนี้สินไม่หมุนเวียนสำหรับผลประโยชน์พนักงาน เป็นต้น

หนี้สิน

ณ วันที่ 31 ธันวาคม 2562 - 2564 และ 30 มิถุนายน 2565 บริษัทมีหนี้สินรวม จำนวน 63.24 ล้านบาท จำนวน 104.48 ล้านบาท จำนวน 274.94 ล้านบาทและจำนวน 285.39 ล้านบาท คิดเป็น ร้อยละ 67.89 ร้อยละ 72.83 ร้อยละ 66.75 และร้อยละ 63.20 ของยอดหนี้สินรวมและส่วนของผู้ถือหุ้น ตามลำดับ

รายละเอียดของรายการหนี้สินที่มีสาระสำคัญของบริษัทมีดังนี้

1) เจ้าหนี้การค้าและเจ้าหนี้อื่น

เจ้าหนี้การค้าและเจ้าหนี้อื่นของบริษัทประกอบด้วย เจ้าหนี้การค้าค่าวัสดุ เจ้าหนี้เงินประกันผลงาน และ เงินรับล่วงหน้าตามสัญญาก่อสร้าง เป็นต้น โดย ณ วันที่ 31 ธันวาคม 2562 - 2564 และ 30 มิถุนายน 2565 บริษัทมีเจ้าหนี้การค้าและเจ้าหนี้อื่นเป็น จำนวน 32.35 ล้านบาท จำนวน 62.35 ล้านบาท จำนวน 129.63 ล้านบาทและจำนวน 152.99 ล้านบาท คิดเป็นร้อยละ 34.72 ร้อยละ 43.46 ร้อยละ 31.47 และร้อยละ 33.88 ของหนี้สินรวมและส่วนของผู้ถือหุ้นตามลำดับ

เจ้าหนี้การค้าและเจ้าหนี้อื่น ณ วันที่ 31 ธันวาคม 2563 มีจำนวนเพิ่มขึ้นเมื่อเทียบกับเจ้าหนี้การค้าและเจ้าหนี้อื่น ณ วันที่ 31 ธันวาคม 2562 จำนวน 30.00 ล้านบาท หรือคิดเป็นอัตราเพิ่มขึ้นร้อยละ 92.73 โดยมีสาเหตุสำคัญมาจากการค้าที่เพิ่มขึ้นจำนวน 35.36 ล้านบาท ซึ่งเกิดจากเจ้าหนี้ค่าซื้อวัสดุอุปกรณ์และเจ้าหนี้ผู้รับเหมาช่วงตามรอบการชำระเงินเป็นหลัก

เจ้าหนี้การค้าและเจ้าหนี้อื่น ณ วันที่ 31 ธันวาคม 2564 มีจำนวนเพิ่มขึ้นเมื่อเทียบกับเจ้าหนี้การค้าและเจ้าหนี้อื่น ณ วันที่ 31 ธันวาคม 2562 จำนวน 67.28 ล้านบาทหรือคิดเป็นอัตราเพิ่มขึ้นร้อยละ 107.91 โดยมีสาเหตุสำคัญมาจากมีจำนวนเพิ่มขึ้นของเจ้าหนี้การค้าจำนวน 33.87 ล้านบาท ค่าใช้จ่ายอื่นซึ่งได้แก่ ค่าใช้จ่ายค้างจ่ายจากเจ้าหนี้ค่ารับเหมาก่อสร้างที่ยังไม่ได้รับวางบิลที่เพิ่มขึ้น จำนวน 28.48 ล้านบาท ซึ่งเกิดจากการที่บริษัทได้รับงานใหม่ในช่วงครึ่งปีหลังของปี 2564 จำนวนหลายโครงการสอดคล้องกับรายได้จากงานก่อสร้างที่มีจำนวนเพิ่มขึ้น

เจ้าหนี้การค้าและเจ้าหนี้อื่น ณ วันที่ 30 มิถุนายน 2565 มีจำนวนเพิ่มขึ้นเมื่อเทียบกับเจ้าหนี้การค้าและเจ้าหนี้อื่น ณ วันที่ 31 ธันวาคม 2562 จำนวน 23.37 ล้านบาทหรือคิดเป็นอัตราเพิ่มขึ้นร้อยละ 18.03 โดยมีสาเหตุสำคัญมาจากมีจำนวนเพิ่มขึ้นของเจ้าหนี้การค้าจำนวน 47.17 ล้านบาท ซึ่งเกิดจากเจ้าหนี้ค่าซื้อวัสดุอุปกรณ์และเจ้าหนี้ผู้รับเหมาช่วงตามรอบการชำระเงินเป็นหลัก

ในขณะที่ระยะเวลาการชำระหนี้เฉลี่ยของบริษัท ณ วันที่ 31 ธันวาคม 2562 - 2564 และ ณ วันที่ 30 มิถุนายน 2565 อยู่ที่ 27 วัน และ 41 วัน 48 วันและ 59 วัน ตามลำดับ

2) เงินเบิกเกินบัญชีและเงินกู้ยืมจากสถาบันการเงิน

เงินเบิกเกินบัญชีและเงินกู้ยืมระยะสั้นจากสถาบันการเงินของบริษัท ณ วันที่ 31 ธันวาคม 2562 - 2564 และ 30 มิถุนายน 2565 มีจำนวนเท่ากับ 5.00 ล้านบาท จำนวน 8.01 ล้านบาท จำนวน 74.35 ล้านบาท และจำนวน 42.68 ล้านบาท คิดเป็นร้อยละ 5.37 ร้อยละ 5.58 ร้อยละ 18.05 และร้อยละ 9.45 ของหนี้สินรวมและส่วนของผู้ถือหุ้น ตามลำดับ โดยการเพิ่มขึ้นของเงินเบิกเกินบัญชีของบริษัทในปี 2564 มาจากการขายลดตั๋วเงิน¹ (Discounted Notes Receivable) จำนวน 55.44 ล้านบาท ซึ่งบริษัทได้นำเงินสดมาใช้หมุนเวียนในการดำเนินงานก่อนจะถึงวันครบกำหนดของตั๋ว

ณ วันที่ 31 ธันวาคม 2562 - 2564 และ 30 มิถุนายน 2565 บริษัทมีเงินกู้ยืมระยะยาวจากสถาบันการเงินจำนวนรวมเท่ากับ จำนวน 4.57 ล้านบาท จำนวน 4.00 ล้านบาท จำนวน 21.03 ล้านบาท และจำนวน 27.51 ล้านบาท คิดเป็น ร้อยละ 4.90 ร้อยละ 2.79 ร้อยละ 5.11 และร้อยละ 6.09 ของหนี้สินรวมและส่วนของผู้ถือหุ้น ตามลำดับ

ทั้งนี้ เงินกู้ยืมจากสถาบันการเงินของบริษัท เป็นเงินกู้ยืมเพื่อใช้ในการก่อสร้างเป็นหลัก ซึ่งโดยทั่วไปบริษัทจะสามารถเบิกใช้เงินกู้และทยอยชำระคืนเงินกู้สำหรับค่าก่อสร้างตามแต่ข้อตกลงที่ได้ทำกับแต่ละสถาบันการเงิน ขณะที่บริษัทใช้เงินเบิกเกินบัญชีและเงินกู้ยืมระยะสั้นจากสถาบันการเงินเพื่อเสริมสร้างสภาพคล่องระยะสั้นเป็นหลัก อย่างไรก็ตาม การเพิ่มขึ้นของเงินเบิกเกินบัญชีและเงินกู้ยืมระยะสั้นจากสถาบันการเงินของบริษัทในปี 2564 มีสาเหตุจากการเพิ่มขึ้นของเงินกู้หมุนเวียนระยะสั้นในลักษณะของตั๋วสัญญาใช้เงินและตั๋วเงินรับขายลด ดังที่ได้อธิบายไปข้างต้นเป็นสำคัญ ซึ่งการเพิ่มขึ้นของเงินกู้ยืมเงินจากสถาบันการเงินของบริษัทเป็นผลที่แปรผันตามการขยายตัวของธุรกิจของบริษัทในช่วงปี 2564 เป็นต้นมา

ตาราง 5 เงินกู้ยืมจากสถาบันการเงิน

เงินกู้ยืมจากสถาบันการเงิน	31 ธ.ค. 2562		31 ธ.ค. 2563		31 ธ.ค. 2564		30 มิ.ย. 2565	
	ล้านบาท	ร้อยละ	ล้านบาท	ร้อยละ	ล้านบาท	ร้อยละ	ล้านบาท	ร้อยละ
เงินเบิกเกินบัญชีและเงินกู้ยืมระยะสั้นจากสถาบันการเงิน	5.00	52.27	8.01	66.71	74.35	77.95	42.68	60.81
เงินกู้ยืมจากสถาบันทางการเงินส่วนที่จะครบกำหนดชำระภายใน 1 ปี	0.74	7.71	0.80	6.63	7.28	7.63	10.04	14.30
เงินกู้ยืมจากสถาบันทางการเงินส่วนที่ยังไม่ครบกำหนดชำระใน 1 ปี	3.83	40.02	3.20	26.66	13.75	14.42	17.47	24.89
รวมเงินกู้ยืมจากสถาบันทางการเงิน	9.57	100.00	12.01	100.00	95.38	100.00	70.19	100.00

3) หนี้สินที่เกิดจากสัญญา

หนี้สินที่เกิดจากสัญญา คือ รายการหนี้สินที่เกิดจากสัญญาเมื่อบริษัทได้รับชำระเงินจากลูกค้าตามสัญญาก่อนที่บริษัทจะปฏิบัติตามภาระที่ต้องปฏิบัติ อาทิเช่น เงินรับล่วงหน้าจากงานก่อสร้าง เป็นต้น โดย ณ วันที่ 31 ธันวาคม 2562 -

¹ การรับซื้อลดตั๋วเงิน เป็นบริการของธนาคารพาณิชย์ทั่วไป โดยการนำตั๋วเงิน ตั๋วแลกเงิน ตั๋วสัญญาใช้เงิน หรือเช็ค ที่ยังไม่ถึงกำหนดชำระมาขายให้กับธนาคาร เพื่อเปลี่ยนเป็นเงินสด ทั้งนี้ จำนวนเงินที่ได้รับจากการขายลดตั๋วเงินอาจจะได้รับเงินจำนวนน้อยกว่าที่ควรจะเป็นเนื่องจากธนาคารหรือผู้รับซื้อตั๋วเงินจะหักส่วนลด (Discount) ไว้คิดตามระยะเวลาที่ธนาคารถือตั๋วไว้ เมื่อตั๋วถึงกำหนดชำระธนาคารจะได้รับชำระเงินตามตั๋วจากผู้ถือตั๋วเต็มจำนวน

2564 และ 30 มิถุนายน 2565 บริษัทมีหนี้สินที่เกิดจากสัญญาจำนวนเท่ากับ จำนวน 7.53 ล้านบาท จำนวน 9.69 ล้านบาท จำนวน 24.47 ล้านบาท และจำนวน 31.78 ล้านบาท คิดเป็น ร้อยละ 8.08 ร้อยละ 6.76 ร้อยละ 5.94 และร้อยละ 7.04 ของหนี้สินและส่วนของผู้ถือหุ้นรวม ตามลำดับ

4) หนี้สินภายใต้สัญญาเช่า

หนี้สินภายใต้สัญญาเช่าของบริษัท เป็นรายการสัญญาเช่าของบริษัทกับบริษัทลิสซิ่งในการเช่าซื้อยานพาหนะเพื่อใช้ในการประกอบธุรกิจ ซึ่งโดยปกติสัญญาเช่าซื้อจะมีอายุเฉลี่ยประมาณ 5 ปี โดย ณ วันที่ 31 ธันวาคม 2562 - 2564 และ 30 มิถุนายน 2565 บริษัทมีหนี้สินภายใต้สัญญาเช่าจำนวนเท่ากับ จำนวน 8.99 ล้านบาท จำนวน 12.52 ล้านบาท จำนวน 11.04 ล้านบาท และจำนวน 14.01 ล้านบาท คิดเป็น ร้อยละ 9.65 ร้อยละ 8.73 ร้อยละ 2.68 และร้อยละ 3.31 ของหนี้สินและส่วนของผู้ถือหุ้นรวม ตามลำดับ

ณ วันที่ 31 ธันวาคม 2563 หนี้สินภายใต้สัญญาเช่าเพิ่มขึ้น จาก ณ วันที่ 31 ธันวาคม 2562 เท่ากับ 3.52 ล้านบาท เป็นอัตราร้อยละ 39.15 จากภาวะผูกพันในการผ่อนชำระค่าเช่าซื้อที่เพิ่มขึ้นจากค่างวดของรถยนต์

ณ วันที่ 31 ธันวาคม 2564 หนี้สินภายใต้สัญญาเช่าลดลง จาก ณ วันที่ 31 ธันวาคม 2563 เท่ากับ 1.48 ล้านบาท เป็นอัตราร้อยละ 9.67 จากภาวะผูกพันในการผ่อนชำระค่าเช่าซื้อที่ลดลงจากค่างวดของรถยนต์บางคันที่ชำระค่างวดเสร็จสิ้น

ณ วันที่ 30 มิถุนายน 2565 หนี้สินภายใต้สัญญาเช่าเพิ่มขึ้น จาก ณ วันที่ 31 ธันวาคม 2564 เท่ากับ 1.50 ล้านบาท เป็นอัตราร้อยละ 13.60 จากภาวะผูกพันในการผ่อนชำระค่าเช่าซื้อที่เพิ่มขึ้นจากการเพิ่มจำนวนรถยนต์เพื่อใช้งานของบริษัท

ตาราง 6 หนี้สินภายใต้สัญญาเช่า

หนี้สินภายใต้สัญญาเช่า	31 ธ.ค. 2562		31 ธ.ค. 2563		31 ธ.ค. 2564		30 มิ.ย 2565	
	ล้านบาท	ร้อยละ	ล้านบาท	ร้อยละ	ล้านบาท	ร้อยละ	ล้านบาท	ร้อยละ
- ส่วนที่จะครบกำหนดชำระภายใน 1 ปี	3.66	40.69	4.23	33.82	4.94	44.78	5.46	43.58
- ส่วนที่ยังไม่ครบกำหนดชำระใน 1 ปี	5.33	59.31	8.28	66.18	6.09	55.22	7.07	56.42
รวมหนี้สินภายใต้สัญญาเช่า	8.99	100.00	12.51	100.00	11.03	100.00	12.53	100.00

5) หนี้สินหมุนเวียนอื่น

หนี้สินหมุนเวียนอื่น ได้แก่ ภาษีมูลค่าเพิ่มรอใบกำกับ ภาษีเงินได้หัก ณ ที่จ่ายรอนำส่ง และเงินกองทุนประกันสังคมค้างจ่าย เป็นต้น โดย ณ วันที่ 31 ธันวาคม 2562 - 2564 และ 30 มิถุนายน 2565 หนี้สินหมุนเวียนอื่นของบริษัทมีจำนวน 0.52 ล้านบาท จำนวน 1.17 ล้านบาท จำนวน 5.54 ล้านบาท และจำนวน 3.34 ล้านบาท ตามลำดับ คิดเป็นสัดส่วนเทียบกับหนี้สินรวมและส่วนของผู้ถือหุ้นคิดเป็น ร้อยละ 0.56 ร้อยละ 0.82 ร้อยละ 1.34 และร้อยละ 0.74 ตามลำดับ

6) ภาระผูกพันผลประโยชน์พนักงาน

ภาระผูกพันผลประโยชน์พนักงานของบริษัท คือ ภาระผูกพันของบริษัทที่จะต้องจ่ายเงินชดเชยให้กับพนักงานเมื่อพนักงานออกจากรางานตามหลักของนักคณิตศาสตร์ประกันภัย โดย ณ วันที่ 31 ธันวาคม 2562 - 2564 และ 30 มิถุนายน 2565 บริษัทมีภาระผูกพันผลประโยชน์พนักงานจำนวน 1.10 ล้านบาท จำนวน 1.83 ล้านบาท จำนวน 2.73 ล้านบาท และจำนวน 3.18 ล้านบาท คิดเป็น ร้อยละ 1.18 ร้อยละ 1.28 ร้อยละ 0.66 และร้อยละ 0.70 ของหนี้สินและส่วนของผู้ถือหุ้นรวม ตามลำดับ

ณ วันที่ 31 ธันวาคม 2563 ภาระผูกพันผลประโยชน์พนักงานเพิ่มขึ้น จาก ณ วันที่ 31 ธันวาคม 2562 เท่ากับ 0.73 ล้านบาท เป็นอัตราร้อยละ 66.01

ณ วันที่ 31 ธันวาคม 2564 ภาวะผูกพันผลประโยชน์พนักงานเพิ่มขึ้น จาก ณ วันที่ 31 ธันวาคม 2563 เท่ากับ 0.90 ล้านบาท เป็นอัตราร้อยละ 48.93

ณ วันที่ 30 มิถุนายน 2565 ภาวะผูกพันผลประโยชน์พนักงานเพิ่มขึ้น จาก ณ วันที่ 31 ธันวาคม 2564 เท่ากับ 0.46 ล้านบาท เป็นอัตราร้อยละ 16.78

โดยการปรับตัวเพิ่มขึ้นของภาวะผูกพันผลประโยชน์พนักงานดังกล่าวเกิดจากการปรับตัวเพิ่มขึ้นของจำนวนพนักงานเพื่อรองรับการขยายงาน และ ค่าใช้จ่ายที่เกี่ยวข้องกับพนักงานตามหลักของนักคณิตศาสตร์ประกันภัย

ส่วนของผู้ถือหุ้น

ณ วันที่ 31 ธันวาคม 2562 - 2564 และ 30 มิถุนายน 2565 ส่วนของผู้ถือหุ้นของบริษัทมีจำนวน 29.92 ล้านบาท จำนวน 38.98 ล้านบาท จำนวน 136.98 ล้านบาท และจำนวน 166.14 ล้านบาท คิดเป็น ร้อยละ 32.11 ร้อยละ 27.17 ร้อยละ 33.25 และร้อยละ 36.80 ของหนี้สินรวมและส่วนของผู้ถือหุ้นตามลำดับ การเพิ่มขึ้นของส่วนของผู้ถือหุ้นนั้น เป็นผลโดยตรงมาจากการเพิ่มขึ้นของกำไรสุทธิของแต่ละปีและการเพิ่มทุนจดทะเบียนของบริษัทเป็นหลัก

ส่วนของผู้ถือหุ้นของบริษัท ณ วันที่ 31 ธันวาคม 2563 มีจำนวน 38.98 ล้านบาท เพิ่มขึ้นเมื่อเปรียบเทียบกับส่วนของผู้ถือหุ้น ณ วันที่ 31 ธันวาคม 2562 จำนวน 9.06 ล้านบาท ซึ่งมีสาเหตุหลักมาจาก

- 1) บริษัทมีกำไรเบ็ดเสร็จรวมสำหรับปีจำนวน 6.72 ล้านบาท
- 2) บริษัทบันทึกรายการการจ่ายโดยใช้หุ้นเป็นเกณฑ์จำนวน 2.73 ล้านบาท
- 3) ผลกระทบจากการเปลี่ยนแปลงนโยบายการบัญชีเกี่ยวกับเครื่องมือทางการเงิน (0.38) ล้านบาท

ส่วนของผู้ถือหุ้นของบริษัท ณ วันที่ 31 ธันวาคม 2564 มีจำนวน 136.98 ล้านบาท เพิ่มขึ้นเมื่อเปรียบเทียบกับส่วนของผู้ถือหุ้น ณ วันที่ 31 ธันวาคม 2563 จำนวน 98.00 ล้านบาท ซึ่งมีสาเหตุหลักมาจาก

- 1) บริษัทมีกำไรเบ็ดเสร็จรวมสำหรับงวดจำนวน 19.25 ล้านบาท
- 2) บริษัทเพิ่มทุนจดทะเบียนตามมติที่ประชุมวิสามัญผู้ถือหุ้นครั้งที่ 2/2564 ซึ่งประชุมเมื่อวันที่ 31 สิงหาคม 2564 จำนวน 125.00 ล้านบาท โดย ณ วันที่ 31 ธันวาคม 2564 ผู้ถือหุ้นได้ชำระค่าหุ้นเพิ่มทุนบางส่วนคิดเป็นจำนวนเงิน 93.75 ล้านบาท
- 3) บริษัทจ่ายปันผลระหว่างกาลตามมติที่ประชุมคณะกรรมการบริษัทครั้งที่ 9/2564 ซึ่งประชุมเมื่อวันที่ 11 พฤศจิกายน 2564 ในอัตราหุ้นละ 10.00 บาท จากจำนวนหุ้นสามัญ 1.50 ล้านหุ้น คิดเป็นจำนวนเงิน 15.00 ล้านบาท

ส่วนของผู้ถือหุ้นของบริษัท ณ วันที่ 30 มิถุนายน 2565 มีจำนวน 166.14 ล้านบาท เพิ่มขึ้นเมื่อเปรียบเทียบกับส่วนของผู้ถือหุ้น ณ วันที่ 31 ธันวาคม 2564 จำนวน 25.74 ล้านบาท ซึ่งมีสาเหตุหลักมาจาก

- 1) บริษัทมีกำไรเบ็ดเสร็จรวมสำหรับงวดจำนวน 11.91 ล้านบาท
- 2) บริษัทได้รับชำระค่าหุ้นเพิ่มทุนส่วนที่ยังไม่ได้ชำระจำนวน 31.25 ล้านบาท

- 3) บริษัทจ่ายปันผลระหว่างกาลตามมติที่ประชุมสามัญผู้ถือหุ้นประจำปี 2565 ซึ่งประชุมเมื่อวันที่ 2 มีนาคม 2565 ในอัตราหุ้นละ 10.6667 บาท สำหรับหุ้นที่ชำระค่าหุ้นเต็มมูลค่า และอัตราหุ้นละ 9.0667 บาทสำหรับหุ้นที่ชำระค่าหุ้นไม่เต็มมูลค่า คิดเป็นจำนวนเงิน 14.00 ล้านบาท

การจ่ายเงินปันผล

ที่ประชุมคณะกรรมการบริษัทครั้งที่ 9/2564 ซึ่งประชุมเมื่อวันที่ 11 พฤศจิกายน 2564 ในอัตราหุ้นละ 10.00 บาท จากจำนวนหุ้นสามัญ 1.50 ล้านหุ้น คิดเป็นจำนวนเงิน 15.00 ล้านบาท

ที่ประชุมสามัญผู้ถือหุ้นประจำปี 2565 ซึ่งประชุมเมื่อวันที่ 3 มีนาคม 2564 ได้มีมติอนุมัติการจ่ายเงินปันผลในอัตราหุ้นละ 10.6667 บาท สำหรับหุ้นที่ชำระค่าหุ้นเต็มมูลค่า 100.00 บาท จำนวน 250,000 หุ้น คิดเป็นเงิน 2.67 ล้านบาท และในอัตราหุ้นละ 9.0667 บาท สำหรับหุ้นที่ชำระค่าหุ้น 85.00 บาท จากมูลค่าเต็ม 100.00 บาท จำนวน 1,250,000 หุ้น คิดเป็นเงิน 11.33 ล้านบาท รวมเป็นเงินจ่ายปันผลทั้งสิ้น 14.00 ล้านบาท

ภาระผูกพันและหนี้สินที่อาจเกิดขึ้น

บริษัทมีภาระผูกพันและหนี้สินที่อาจเกิดขึ้นดังต่อไปนี้

หนังสือค้ำประกัน

ณ วันที่ 30 มิถุนายน 2565 บริษัทมีภาระจากการให้สถาบันการเงินออกหนังสือค้ำประกันสินค้าและผลงานตามสัญญาว่าจ้างงาน จำนวน 33.62 ล้านบาท โดยใช้เงินฝากสถาบันการเงินเป็นหลักประกัน

1) **คดีฟ้องร้อง**

-ไม่มี-

2) **ค่าปรับงานล่าช้า**

-ไม่มี-

2.2.4.1.5 การวิเคราะห์สภาพคล่อง

กระแสเงินสด	ปี 2562	ปี 2563	ปี 2564	งวด 6 เดือนแรกปี 2565
	ล้านบาท	ล้านบาท	ล้านบาท	ล้านบาท
กระแสเงินสดจากกิจกรรมดำเนินงานได้มา (ใช้ไป)	24.43	(2.45)	(105.34)	(33.96)
กระแสเงินสดจากกิจกรรมลงทุนได้มา (ใช้ไป)	(18.13)	(7.79)	(0.19)	(1.62)
กระแสเงินสดจากกิจกรรมจัดหาเงินได้มา (ใช้ไป)	4.25	(2.57)	155.65	(12.59)
กระแสเงินสดสุทธิเพิ่มขึ้น(ลดลง)	10.55	(12.80)	50.12	(48.17)

1) **กระแสเงินสดจากกิจกรรมดำเนินงาน**

บริษัทมีกระแสเงินสดได้มา (ใช้ไป) จากกิจกรรมดำเนินงานในปี 2562 - 2564 และงวด 6 เดือนแรกปี 2565 จำนวน 24.43 ล้านบาท จำนวน (2.45) ล้านบาท จำนวน (105.34) ล้านบาท และ จำนวน (33.96) ล้านบาท ตามลำดับ

ปี 2563 บริษัทมีเงินสดสุทธิได้มา (ใช้ไป) ในกิจกรรมดำเนินงานจำนวน (2.45) ล้านบาท โดยกระแสเงินสดได้มา (ใช้ไป) ในกิจกรรมดำเนินงานดังกล่าว มีสาเหตุหลักจากการขายตัวของรายได้จากการก่อสร้างที่เพิ่มขึ้นกว่าร้อยละ 38.82

ในปี 2563 เมื่อเทียบกับปี 2562 ส่งผลให้บริษัทต้องใช้เงินทุนหมุนเวียนในการดำเนินธุรกิจที่มากขึ้น โดยรายการหลักได้แก่ กระแสเงินสดจ่ายจากลูกหนี้การค้า (46.16) ล้านบาท ซึ่งมากกว่ากระแสเงินสดรับจากเจ้าหนี้การค้า 30.09 ล้านบาทและ กระแสเงินสดรับจากการกำไร 10.71 ล้านบาท ส่งผลให้กระแสเงินสดจากเงินทุนหมุนเวียนในสินทรัพย์ดำเนินงานคงเหลือ ลดลง

ปี 2564 บริษัทมีกระแสเงินสดได้มา (ใช้ไป) จากกิจกรรมดำเนินงาน จำนวน (105.34) ล้านบาท ซึ่งการลดลงดังกล่าวส่วนใหญ่เกิดจากการที่บริษัทได้รับงานก่อสร้างโครงการขนาดใหญ่ในช่วงปลายปี 2564 จำนวนหลายโครงการ อาทิเช่น โครงการก่อสร้างศูนย์ราชการจำนวน 430 ล้านบาท, โครงการ JLK Tower จำนวน 280 ล้านบาท เป็นต้น จึงทำให้ งานที่เซ็นสัญญาใหม่ดังกล่าวอยู่ในช่วงเตรียมงานก่อสร้าง ส่งผลให้บริษัทต้องใช้ระยะเวลาในการวางบิลเพื่อเรียกชำระเงิน จึงทำให้มีกระแสเงินสดจ่ายจากลูกหนี้การค้าและลูกหนี้อื่นและสินทรัพย์ที่เกิดจากสัญญาก่อนข้างมาก โดยกระแสเงินสดจ่ายส่วนใหญ่ได้แก่ กระแสเงินสดจ่ายจากรายการสินทรัพย์ที่เกิดจากสัญญาจำนวน (118.59) ล้านบาทเป็นหลัก

งวด 6 เดือนแรก ปี 2565 บริษัทมีกระแสเงินสดได้มา (ใช้ไป) จากกิจกรรมดำเนินงาน จำนวน (33.96) ล้านบาท ซึ่งการลดลงดังกล่าวส่วนใหญ่เกิดจากการที่บริษัทได้รับงานก่อสร้างโครงการขนาดใหญ่ในช่วงปลายปี 2564 จำนวนหลายโครงการ อาทิเช่น โครงการก่อสร้างศูนย์ราชการจำนวน 430 ล้านบาท, โครงการ JLK Tower จำนวน 280 ล้านบาท เป็นต้น จึงทำให้งานที่เซ็นสัญญาใหม่ดังกล่าวอยู่ในช่วงเตรียมงานก่อสร้าง ส่งผลให้บริษัทต้องใช้ระยะเวลาในการวางบิลเพื่อเรียกชำระเงินจึงทำให้มีกระแสเงินสดจ่ายจากลูกหนี้การค้าและลูกหนี้อื่นและสินทรัพย์ที่เกิดจากสัญญาก่อนข้างมาก โดยกระแสเงินสดจ่ายส่วนใหญ่ได้แก่ กระแสเงินสดจ่ายจากรายการสินทรัพย์ที่เกิดจากสัญญาจำนวน (64.87) ล้านบาทเป็นหลัก

2) กระแสเงินสดจากกิจกรรมลงทุน

ในปี 2562 - 2564 บริษัทมีกระแสเงินสดสุทธิได้มา (ใช้ไป) ในกิจกรรมลงทุน จำนวน (18.13) ล้านบาท (7.79) ล้านบาท จำนวน (0.19) ล้านบาท ตามลำดับ โดยรายการลงทุนของบริษัทในช่วงปี 2562 - ปี 2564 ได้แก่ การลงทุนเพื่อต่อเติมขยายและซื้ออุปกรณ์สำนักงาน เงินสดจ่ายสินทรัพย์สิทธิการใช้ เงินสดจ่ายซื้อสินทรัพย์ไม่มีตัวตน เป็นต้น ในขณะที่งวด 6 เดือนแรกปี 2565 บริษัทมีเงินสดใช้ไปจากกิจกรรมลงทุน จำนวน (1.62) ล้านบาท ซึ่งรายการหลักเกิดจากเงินสดจ่ายสินทรัพย์สิทธิการใช้จำนวน (1.65) ล้านบาทเป็นหลัก

3) กระแสเงินสดจากกิจกรรมจัดหาเงิน

บริษัทมีกระแสเงินสดได้มา (ใช้ไป) จากกิจกรรมจัดหาเงินในปี 2562 - 2564 และงวด 6 เดือนแรกปี 2565 เท่ากับ จำนวน 4.25 ล้านบาท จำนวน (2.57) ล้านบาท จำนวน 155.65 ล้านบาท และ จำนวน (12.59) ล้านบาท ตามลำดับ

ในปี 2563 บริษัทมีกระแสเงินสดได้มา (ใช้ไป) จากกิจกรรมจัดหาเงิน จำนวน (2.57) ล้านบาท ซึ่งส่วนใหญ่ กระแสเงินสดจ่ายได้แก่ เงินสดจ่ายจากเงินเบิกเกินบัญชี (25.62) ล้านบาท เงินสดจ่ายคืนเงินต้นตามสัญญาเช่า จำนวน (4.88) ล้านบาท ในขณะที่กระแสเงินสดรับส่วนใหญ่ได้แก่ เงินสดรับจากเงินเบิกเกินบัญชี จำนวน 28.63 ล้านบาท รายการเงินกู้ยืมเงินจากสถาบันการเงินสุทธิจำนวน 9.57 ล้านบาท

ในปี 2564 บริษัทมีกระแสเงินสดได้มา (ใช้ไป) จากกิจกรรมจัดหาเงิน จำนวน 155.65 ล้านบาท ซึ่งส่วนใหญ่ กระแสเงินสดจ่ายได้แก่ เงินสดจ่ายปันผลจำนวน (15.00) ล้านบาท ในขณะที่กระแสเงินสดรับส่วนใหญ่ได้แก่ รายการเงินกู้ยืมเงินจากสถาบันการเงินสุทธิจำนวน 88.82 ล้านบาท และเงินสดรับจากการเพิ่มทุนจดทะเบียนจำนวน 93.75 ล้านบาทเป็นหลัก

ในงวด 6 เดือนแรกปี 2565 บริษัทมีกระแสเงินสดได้มา (ใช้ไป) จากกิจกรรมจัดหาเงิน จำนวน (12.59) ล้านบาท ซึ่งส่วนใหญ่กระแสเงินสดจ่ายได้แก่ เงินสดจ่ายจากการชำระคืนเงินแก่สถาบันการเงินสุทธิ (34.57) ล้านบาท เงินสดจ่ายปันผลจำนวน (14.00) ล้านบาท ในขณะที่กระแสเงินสดรับส่วนใหญ่ได้แก่ รายการเรียกชำระค่าหุ้นเพิ่มทุนจำนวน 31.25 ล้านบาทเป็นหลัก

อัตราส่วนทางการเงินที่สำคัญ

1) อัตราส่วนสภาพคล่อง

ณ วันที่ 31 ธันวาคม 2562 - 2564 และ ณ 30 มิถุนายน 2565 อัตราส่วนสภาพคล่องซึ่งคำนวณจากงบการเงินของบริษัทอยู่ที่ 1.35 เท่า 1.18 เท่า 1.42 เท่า และ 1.51 เท่า ตามลำดับ และอัตราส่วนสภาพคล่องหมุนเร็ว ที่เท่ากับ 0.87 เท่า 0.90 เท่า 0.77 เท่า และ 0.50 เท่า ตามลำดับ

ในปี 2563 อัตราส่วนสภาพคล่องของบริษัทอยู่ที่ 1.18 เท่าลดลงเมื่อเทียบกับปี 2562 ที่ 1.35 เท่า โดยมีสาเหตุมาจากการที่สินทรัพย์หมุนเวียนของบริษัทลดลงในอัตราที่มากกว่าการลดลงของหนี้สินหมุนเวียน โดยเฉพาะสินทรัพย์หมุนเวียนเร็วประเภทเงินสดและรายการเทียบเท่าเงินสดที่ลดลงจำนวน 12.80 ล้านบาทหรือคิดเป็นอัตราลดลงร้อยละ 82.31 จากปีก่อนหน้า เนื่องจากบริษัทอยู่ในช่วงของการขยายงานก่อสร้างจึงจำเป็นต้องใช้เงินทุนหมุนเวียนเพื่อการดำเนินธุรกิจ

อย่างไรก็ตาม เมื่อพิจารณาจากอัตราส่วนสภาพคล่องหมุนเวียนเร็วกลับมีอัตราที่เพิ่มขึ้นในปี 2563 ที่ 0.90 เท่า เพิ่มขึ้นจากปี 2562 ที่ 0.61 เท่า เนื่องจากการพิจารณาอัตราส่วนสภาพคล่องหมุนเวียนเร็วของบริษัทจะตัดผลกระทบของสินทรัพย์หมุนเวียนช้า อาทิเช่น สินทรัพย์ที่เกิดจากสัญญาซึ่งเป็นรายการสินทรัพย์หมุนเวียนของบริษัทที่มีมูลค่าสูงขึ้นอย่างมากในปีที่ผ่านมาจากการขยายตัวของงานก่อสร้างออกไปเพื่อสะท้อนสินทรัพย์หมุนเวียนที่สามารถแปรสภาพเป็นเงินสดได้เร็ว โดยสินทรัพย์หมุนเวียนเร็วส่วนใหญ่ของบริษัทที่เพิ่มขึ้นเป็นรายการลูกหนี้การค้าที่มีจำนวนเพิ่มขึ้น 46.16 ล้านบาทหรือคิดเป็นอัตราเพิ่มขึ้นร้อยละ 161.30 เมื่อเทียบกับปีก่อนหน้าตามการขยายตัวของงานก่อสร้างของบริษัท

ในปี 2564 อัตราส่วนสภาพคล่องของบริษัทอยู่ที่ 1.42 เท่าเพิ่มขึ้นเมื่อเทียบกับปี 2563 ที่ 1.18 เท่า โดยมีสาเหตุมาจากการที่สินทรัพย์หมุนเวียนของบริษัทเพิ่มขึ้นในอัตราที่มากกว่าการเพิ่มขึ้นของหนี้สินหมุนเวียน โดยสินทรัพย์หมุนเวียนหลักที่เพิ่มขึ้นได้แก่ เงินสดและรายการเทียบเท่าเงินสดที่เพิ่มขึ้นจำนวน 52.87 ล้านบาทหรือคิดเป็นอัตราเพิ่มขึ้นร้อยละ 1,821.97 จากปีก่อนหน้า ซึ่งมาจากการเพิ่มทุนจดทะเบียนของบริษัท และรายการลูกหนี้การค้าและสินทรัพย์ที่เกิดจากสัญญา ที่เพิ่มขึ้นจำนวน 62.11 ล้านบาทและจำนวน 118.31 ล้านบาทหรือคิดเป็นอัตราเพิ่มขึ้นร้อยละ 83.07 และร้อยละ 2,746.29 เนื่องจากบริษัทอยู่ในช่วงของการขยายงานก่อสร้างจึงจำเป็นต้องใช้เงินทุนหมุนเวียนเพื่อการดำเนินธุรกิจ

อย่างไรก็ตาม เมื่อพิจารณาจากอัตราส่วนสภาพคล่องหมุนเวียนเร็วกลับมีอัตราที่ลดลงในปี 2563 ที่ 0.77 เท่าลดลงจากปี 2563 ที่ 0.90 เท่า เนื่องจากสินทรัพย์หมุนเวียนเร็วของบริษัทมีจำนวนเพิ่มขึ้นน้อยกว่าหนี้สินหมุนเวียน โดยหนี้สินหมุนเวียนของบริษัทที่เพิ่มขึ้นส่วนใหญ่เป็นรายการเงินเบิกเกินบัญชีและเจ้าหนี้การค้าที่มีจำนวนเพิ่มขึ้น 66.34 ล้านบาทและจำนวน 67.28 ล้านบาทตามลำดับเมื่อเทียบกับปีก่อนหน้าตามการขยายตัวของงานก่อสร้างของบริษัท ในขณะที่สินทรัพย์หมุนเวียนเร็วของบริษัทที่เพิ่มขึ้นได้แก่ เงินสดและลูกหนี้การค้ามีจำนวนที่เพิ่มขึ้นจำนวน 50.12 ล้านบาทและ 62.12 ล้านบาท โดยการเพิ่มขึ้นดังกล่าวมีจำนวนน้อยกว่าการเพิ่มขึ้นของสินทรัพย์หมุนเวียนเนื่องจากมีลูกหนี้การค้าบางส่วนเป็นรายการสินทรัพย์ที่เกิดจากสัญญาที่เป็นสินทรัพย์หมุนเวียนช้าซึ่งยังไม่ถึงรอบการวางบิล

ในงวด 6 เดือนแรกปี 2565 อัตราส่วนสภาพคล่องของบริษัทอยู่ที่ 1.51 เท่าเพิ่มขึ้นเมื่อเทียบกับสิ้นปี 2564 ที่ 1.42 เท่า โดยมีสาเหตุมาจากการที่สินทรัพย์หมุนเวียนของบริษัทเพิ่มขึ้นในอัตราที่มากกว่าการเพิ่มขึ้นของหนี้สินหมุนเวียน โดยสินทรัพย์หมุนเวียนหลักที่เพิ่มขึ้นได้แก่ สินทรัพย์ที่เกิดจากสัญญา ที่เพิ่มขึ้นจำนวน 64.87 ล้านบาท หรือคิดเป็นอัตราเพิ่มขึ้นร้อยละ 52.91 เนื่องจากบริษัทอยู่ในช่วงของการขยายงานก่อสร้างจึงจำเป็นต้องใช้เงินทุนหมุนเวียนเพื่อการดำเนินธุรกิจ อย่างไรก็ตาม เมื่อพิจารณาจากอัตราส่วนสภาพคล่องหมุนเวียนเร็วกลับมีอัตราที่ลดลงในงวด 6 เดือนแรกปี 2565 ที่ 0.50 เท่าลดลงจากปี 2564 ที่ 0.77 เท่า เนื่องจากสินทรัพย์หมุนเวียนเร็วของบริษัทมีจำนวนเพิ่มขึ้นน้อยกว่าหนี้สินหมุนเวียน โดยหนี้สินหมุนเวียนส่วนใหญ่ของบริษัทที่เพิ่มขึ้น ซึ่งส่วนใหญ่เป็นรายการ เจ้าหนี้การค้าและหนี้สินที่เกิดจากสัญญาที่มีจำนวนเพิ่มขึ้น 23.37 ล้านบาทและ 7.31 ล้านบาทหรือคิดเป็นอัตราเพิ่มขึ้นร้อยละ 18.03 และร้อยละ 29.87 ตามลำดับเมื่อเทียบกับปีก่อนหน้าตามการขยายตัวของงานก่อสร้างของบริษัท

อัตราส่วนทางการเงิน	ปี 2562	ปี 2563	ปี 2564	งวด 6 เดือนแรก ปี 2565
อัตราส่วนสภาพคล่อง (เท่า)	1.35	1.18	1.42	1.51
อัตราส่วนสภาพคล่องหมุนเร็ว (เท่า)	0.87	0.90	0.77	0.50
ระยะเวลาเก็บหนี้เฉลี่ย (วัน)	33	49	60	56
ระยะเวลาการขายสินค้าเฉลี่ย (วัน)	2	4	4	9
ระยะเวลาชำระหนี้เฉลี่ย (วัน)	27	41	48	59
วงจรเงินสด (วัน)	8	12	16	6

ณ วันที่ 31 ธันวาคม 2562 - 2564 และงวด 6 เดือนแรกปี 2565 วงจรเงินสด (Cash Cycle) ของบริษัทอยู่ที่ 8 วัน 12 วัน 16 วัน และ 6 วัน ตามลำดับ

ในปี 2563 บริษัทมีวงจรเงินสด 12 วันเพิ่มขึ้นจากปี 2562 จำนวน 4 วัน เนื่องจากบริษัทมีระยะเวลาเก็บหนี้และระยะเวลาขายสินค้ารวมกันที่เพิ่มขึ้นเมื่อเทียบกับปีก่อนหน้ารวมจำนวน 18 วัน ซึ่งมากกว่าระยะเวลาชำระหนี้ที่เพิ่มขึ้นเมื่อเทียบกับปีก่อนหน้า 14 วัน เนื่องจากบริษัทอยู่ระหว่างการขยายงานก่อสร้างจึงทำให้จำเป็นต้องให้เครดิตต่อลูกค้าในระยะเวลาที่นานขึ้น

ในปี 2564 บริษัทมีวงจรเงินสด 16 วันเพิ่มขึ้นจากปี 2563 จำนวน 4 วัน เนื่องจากบริษัทมีระยะเวลาเก็บหนี้และระยะเวลาขายสินค้ารวมกันที่เพิ่มขึ้นเมื่อเทียบกับปีก่อนหน้ารวมจำนวน 11 วัน ซึ่งมากกว่าระยะเวลาชำระหนี้ที่เพิ่มขึ้นเมื่อเทียบกับปีก่อนหน้า 4 วัน เนื่องจากบริษัทอยู่ระหว่างการขยายงานก่อสร้างจึงทำให้จำเป็นต้องให้เครดิตต่อลูกค้าในระยะเวลาที่นานขึ้น

ในงวด 6 เดือนแรกปี 2565 บริษัทมีวงจรเงินสด 6 วันลดลงจากปี 2564 จำนวน 10 วัน เนื่องจากในปลายปี 2564 บริษัทมีลูกค้าที่ชำระเงินค่าก่อสร้างล่าช้าซึ่งส่วนใหญ่เป็นโครงการก่อสร้างโรงไฟฟ้าบางปะกงจำนวน 4 โครงการซึ่งบริษัทได้ส่งมอบงานและชำระเงินส่วนใหญ่ในต้นปี 2565 จึงทำให้ระยะเวลาการเก็บหนี้ในงวด 6 เดือนแรกปี 2565 ลดลงจาก 60 วันในปี 2564 เหลือ 56 วันในงวด 6 เดือนแรกปี 2565 โดยบริษัทมีนโยบายการให้เครดิตแก่ลูกค้าปกติอยู่ในช่วง 30 - 60 วัน

2) อัตราส่วนผลตอบแทนต่อส่วนผู้ถือหุ้น

ปี 2563 บริษัทมีอัตราผลตอบแทนต่อส่วนของผู้ถือหุ้นเท่ากับ ร้อยละ 20.15 ปรับตัวลดลงจากปี 2562 ที่มีอัตราผลตอบแทนต่อส่วนของผู้ถือหุ้นร้อยละ 967.51 ซึ่งมีสาเหตุสำคัญมาจากกำไรจากการดำเนินงานของบริษัทที่ปรับตัวลดลงร้อยละ 79.66 เมื่อเทียบกับช่วงเดียวกันของปีก่อนและส่วนผู้ถือหุ้นเฉลี่ยที่สูงขึ้นจากการเพิ่มทุนจดทะเบียนจำนวน 20.00 ล้านบาท

ปี 2564 บริษัทมีอัตราผลตอบแทนต่อส่วนของผู้ถือหุ้นเท่ากับร้อยละ 22.11 เพิ่มขึ้นจากปี 2563 ที่มีอัตราผลตอบแทนต่อส่วนของผู้ถือหุ้นร้อยละ 20.15 ซึ่งถึงแม้บริษัทจะมีกำไรจากการดำเนินงานที่เพิ่มขึ้นร้อยละ 190.47 เมื่อเทียบกับงวดเดียวกันของปีก่อน แต่เนื่องจากบริษัทได้เพิ่มทุนจดทะเบียนจำนวน 93.75 ล้านบาทในปี 2564 จึงทำให้ส่วนผู้ถือหุ้นเฉลี่ยปรับตัวสูงขึ้นเช่นเดียวกัน

งวด 6 เดือนแรกปี 2565 บริษัทมีอัตราผลตอบแทนต่อส่วนของผู้ถือหุ้นเท่ากับร้อยละ 15.72 ลดลงจากปี 2564 ที่มีอัตราผลตอบแทนต่อส่วนของผู้ถือหุ้นร้อยละ 22.11 ซึ่งเป็นผลมาจากบริษัทได้เพิ่มทุนจดทะเบียนจำนวน 93.75 ล้านบาทในปี 2564 จึงทำให้ส่วนผู้ถือหุ้นเฉลี่ยปรับตัวสูงขึ้นเช่นเดียวกันจึงทำให้อัตราผลตอบแทนต่อส่วนของผู้ถือหุ้นลดลงเมื่อเทียบกับปี 2564

3) อัตราส่วนผลตอบแทนต่อสินทรัพย์

ปี 2563 บริษัทมีอัตราผลตอบแทนต่อสินทรัพย์เท่ากับร้อยละ 5.87 ลดลงจากปี 2562 ที่มีอัตราผลตอบแทนต่อสินทรัพย์ร้อยละ 43.47 ซึ่งเป็นผลโดยตรงมาจากกำไรจากการดำเนินงานที่ลดลงร้อยละ 79.66 เมื่อเทียบกับงวดเดียวกันของปีก่อนเป็นหลัก ในขณะที่สินทรัพย์ของบริษัทมีอัตราเพิ่มขึ้นร้อยละ 54.00 โดยการเพิ่มขึ้นของสินทรัพย์ดังกล่าวมีสาเหตุหลักมาจากการเพิ่มขึ้นของลูกหนี้การค้าและลูกหนี้อื่นเป็นหลัก

ปี 2564 บริษัทมีอัตราผลตอบแทนต่อสินทรัพย์เท่ากับร้อยละ 7.01 เพิ่มขึ้นจากปี 2563 ที่มีอัตราผลตอบแทนต่อสินทรัพย์ร้อยละ 5.87 อันมีสาเหตุสำคัญมาจากกำไรสุทธิของบริษัทปี 2564 ที่เพิ่มขึ้นร้อยละ 190.47 เมื่อเทียบกับงวดเดียวกันของปีก่อน ในขณะที่สินทรัพย์ของบริษัทเพิ่มขึ้นในอัตราร้อยละ 187.13 จากสิ้นปี 2563 โดยการเพิ่มขึ้นของสินทรัพย์ดังกล่าวมีสาเหตุหลักมาจากการเพิ่มขึ้นของเงินสดจากการเพิ่มทุนจดทะเบียน ลูกหนี้การค้าและสินทรัพย์ที่เกิดจากสัญญาจากการขายตัวของงานก่อสร้างเป็นหลัก

งวด 6 เดือนแรกปี 2565 บริษัทมีอัตราผลตอบแทนต่อสินทรัพย์เท่ากับร้อยละ 5.52 ลดลงจากปี 2564 ที่มีอัตราผลตอบแทนต่อสินทรัพย์ร้อยละ 7.01 ในขณะที่สินทรัพย์ของบริษัทเพิ่มขึ้นในอัตราร้อยละ 9.62 จากสิ้นปี 2564 โดยการเพิ่มขึ้นของสินทรัพย์ดังกล่าวมีสาเหตุหลักมาจากการเพิ่มขึ้นของสินทรัพย์ที่เกิดจากสัญญาจากการขายตัวของงานก่อสร้างเป็นหลัก

4) อัตราส่วนวิเคราะห์นโยบายทางการเงิน

ณ วันที่ 31 ธันวาคม 2562 - 2564 และ 30 มิถุนายน 2565 บริษัทมีอัตราส่วนหนี้สินต่อส่วนของผู้ถือหุ้นซึ่งแสดงโครงสร้างเงินทุนของกิจการว่าสินทรัพย์ของกิจการมาจากการกู้ยืมหรือมาจากส่วนของผู้ถือหุ้นของกิจการ และสะท้อนการพึ่งพาการกู้ยืมของบริษัท ที่ 2.11 เท่า 2.68 เท่า 2.01 เท่า และ 1.72 เท่า ตามลำดับ

การเพิ่มขึ้นของอัตราส่วนหนี้สินต่อส่วนของผู้ถือหุ้น ณ วันที่ 31 ธันวาคม 2563 ซึ่งเท่ากับ 2.68 เท่า เมื่อเทียบกับ ณ วันที่ 31 ธันวาคม 2562 ที่ 2.11 เท่า เกิดจากการเพิ่มขึ้นของหนี้สินที่ร้อยละ 65.21 ซึ่งส่วนใหญ่เป็นการเพิ่มขึ้นของเจ้าหนี้

การคำนวณการขยายตัวของงานก่อสร้างเป็นหลัก ขณะที่ส่วนของผู้ถือหุ้นของบริษัทเพิ่มขึ้นในอัตราที่น้อยกว่าที่ร้อยละ 30.29 ซึ่งเกิดจากกำไรสะสมที่เพิ่มขึ้นเป็นหลัก

สำหรับปี 2564 บริษัทมีอัตราส่วนหนี้สินต่อส่วนของผู้ถือหุ้นอยู่ที่ 2.01 เท่า ลดลงเมื่อเทียบกับสิ้นปี 2563 ซึ่งอยู่ที่ 2.68 เท่า แม้ว่าหนี้สินรวมในปี 2564 จะคิดเป็นอัตราการเพิ่มขึ้นกว่าร้อยละ 163.14 จากปีก่อนหน้า แต่การเพิ่มทุนจดทะเบียนจำนวน 93.75 ล้านบาทในปี 2564 คิดเป็นการเพิ่มขึ้นร้อยละ 375.00 จากปีก่อนหน้า จึงทำให้ส่วนของผู้ถือหุ้นเพิ่มขึ้นมากกว่าหนี้สินที่เพิ่มขึ้นในงวดเดียวกัน ซึ่งเป็นเหตุให้อัตราส่วนหนี้สินต่อส่วนของผู้ถือหุ้นของบริษัทในปี 2564 ลดลงดังกล่าว

สำหรับงวด 6 เดือนแรกปี 2565 บริษัทมีอัตราส่วนหนี้สินต่อส่วนของผู้ถือหุ้นอยู่ที่ 1.72 เท่า ลดลงเมื่อเทียบกับสิ้นปี 2564 ซึ่งอยู่ที่ 2.01 เท่า ซึ่งเป็นผลโดยตรงมาจากการเพิ่มทุนจดทะเบียนจำนวน 93.75 ล้านบาทในปี 2564 ขณะที่หนี้สินรวมของบริษัทเพิ่มขึ้นเพียงเล็กน้อย เมื่อเทียบกับส่วนผู้ถือหุ้นที่มีจำนวนเพิ่มขึ้นมากกว่าหนี้สินรวมของบริษัทจึงทำให้อัตราส่วนดังกล่าวลดลงเป็นหลัก

อัตราส่วนทางการเงิน	ปี 2562	ปี 2563	ปี 2564	งวด 6 เดือนแรก ปี 2565
อัตราส่วนหนี้สินต่อส่วนของผู้ถือหุ้น (เท่า)	2.11	2.68	2.01	1.72
อัตราผลตอบแทนต่อสินทรัพย์ (ร้อยละ)	43.47	5.87	7.01	5.52
อัตราผลตอบแทนผู้ถือหุ้น (ร้อยละ)	967.51	20.15	22.11	15.72

2.2.4.1.6 ความเหมาะสมของโครงสร้างเงินทุน

ณ วันที่ 30 มิถุนายน 2565 บริษัทมีอัตราส่วนหนี้สินสุทธิต่อส่วนของผู้ถือหุ้น 1.72 เท่า ซึ่งคาดว่าภายหลังจากขายหุ้นสามัญเพิ่มทุนให้แก่ประชาชน ฐานทุนของบริษัทจะขยายเพิ่มขึ้นประกอบกับบริษัทมีวัตถุประสงค์จะนำเงินที่ได้ไปใช้เป็นเงินทุนหมุนเวียนในกิจการ ซึ่งจะส่งผลให้บริษัทมีความพร้อมต่อการขยายธุรกิจในอนาคต

งานที่ยังไม่ได้ส่งมอบ ณ วันที่ 30 มิถุนายน 2565

ลำดับ	โครงการ	ลักษณะงานก่อสร้าง	ปีที่เริ่มงานตามสัญญา	ปีที่คาดว่าจะเสร็จ ¹	มูลค่าโครงการ (ล้านบาท)	มูลค่างานที่ยังไม่รับรู้เป็นรายได้ (ล้านบาท)
1.	กระทรวงมหาดไทย	ติดตั้งระบบปรับอากาศและระบายอากาศ	ม.ค. 2565	ม.ค. 2569	394.50	306.99
2.	ศูนย์ราชการ โซน C	ติดตั้งระบบปรับอากาศและระบายอากาศ	ธ.ค. 2564	ต.ค. 2566	430.00	276.69
3.	อาคารโรงงาน ITC 3.2	ติดตั้งระบบไฟฟ้า สื่อสาร ระบบปรับอากาศและระบบดับเพลิง	มิ.ย. 2565	ม.ค. 2566	270.00	261.33
4.	JLK Tower	ติดตั้งระบบปรับอากาศและระบายอากาศ	ก.พ. 2565	ก.ค. 2566	280.00	228.21
5.	สถานีไฟฟ้ารัตนบุรี	ก่อสร้างสถานีไฟฟ้า	ส.ค. 2564	ม.ค. 2566	130.07	75.74
6.	PLEXUS-NMC EMS Plant	SUPPLY&INSTALLATION - HVAC	เม.ย. 2564	ก.ย. 2565	143.00	17.06
7.	MRT - Park & Ride Pink Line	ติดตั้งระบบไฟฟ้า สื่อสาร และระบบปรับอากาศ	ก.ค. 2563	ธ.ค. 2565	112.00	2.38
รวม					1,759.57	1,168.41

หมายเหตุ :

/1 ปีที่คาดว่าจะเสร็จอ้างอิงจากกำหนดการตามสัญญาก่อสร้างหลักรวมถึงที่มีการขยายระยะเวลาก่อสร้างเพิ่มเติม โดยมีสาเหตุจากการเปลี่ยนแปลงแบบก่อสร้าง การขอขยายขอบเขตงานก่อสร้างซึ่งก่อให้เกิดงานเพิ่มเติมจากสัญญา ผู้ว่าจ้างขอขยายระยะเวลาก่อสร้าง ผู้ว่าจ้างส่งมอบพื้นที่ก่อสร้างไม่ตรงตามสัญญา เป็นต้น

2.2.4.2 ปัจจัยที่อาจมีผลต่อฐานะการเงินหรือการดำเนินงานของบริษัทในอนาคต

ปัจจัยและอิทธิพลที่อาจจะมีผลกระทบต่อฐานะการเงินและผลการดำเนินงานในอนาคตของบริษัทนอกเหนือจากที่ได้กล่าวไว้ในข้อ 2.2.2 การบริหารจัดการความเสี่ยง มีดังนี้

การลดลงของกำไรสุทธิต่อหุ้นตาม Fully-diluted Basis

จากงบการเงินที่ผ่านการตรวจสอบจากผู้สอบบัญชีที่ได้รับความเห็นชอบจากสำนักงานคณะกรรมการกำกับหลักทรัพย์และตลาดหลักทรัพย์ฯ สำหรับรอบบัญชีงวด สิ้นสุดวันที่ 31 ธันวาคม 2564 บริษัทมีทุนจดทะเบียนชำระแล้วรวมเท่ากับ 118.75 ล้านบาท โดยแบ่งเป็นหุ้นสามัญ 250,000 หุ้น มูลค่าที่ได้ชำระแล้วหุ้นละ 100.00 บาท และหุ้นสามัญ 1,250,000 หุ้น มูลค่าที่ได้ชำระแล้วหุ้นละ 75.00 บาท ซึ่งต่อมา ณ วันที่ 3 มีนาคม 2565 บริษัทได้รับชำระค่าหุ้นครบทั้งจำนวนส่งผลให้ บริษัทมีทุนจดทะเบียนชำระแล้วรวมเท่ากับ 150.00 ล้านบาท โดยแบ่งเป็นหุ้นสามัญ 1,500,000 หุ้น มูลค่าที่ได้ชำระแล้วหุ้นละ 100.00 บาท

เมื่อวันที่ 22 มีนาคม 2565 ที่ประชุมวิสามัญผู้ถือหุ้นครั้งที่ 1/2565 ได้มีมติอนุมัติการเปลี่ยนแปลงมูลค่าที่ตราไว้ต่อหุ้นจากเดิมหุ้นละ 100.00 บาท เป็นหุ้นละ 0.50 บาท ส่งผลให้จำนวนหุ้นสามัญของบริษัทภายหลังเปลี่ยนแปลงมูลค่าหุ้นดังกล่าวเพิ่มขึ้นจาก 1,500,000 หุ้น มูลค่าที่ตราไว้ 100 บาท เป็น 30,000,000 หุ้น มูลค่าที่ตราไว้หุ้นละ 0.50 บาท นอกจากนี้ ในคราวเดียวกันที่ประชุมได้มีมติอนุมัติการเพิ่มทุนจดทะเบียนจำนวน 65.00 ล้านบาท จาก 150.00 ล้านบาท เป็น 215.00 ล้านบาท ด้วยการออกหุ้นสามัญใหม่จำนวนจำนวน 130,000,000 หุ้น มูลค่าที่ตราไว้หุ้นละ 0.50 บาท เพื่อเสนอขายให้แก่ประชาชน ทั่วไป ทั้งนี้ หากพิจารณากำไรต่อหุ้นหลังจากการเข้าจดทะเบียนในตลาดหลักทรัพย์ฯ จากงบการเงินสำหรับปีสิ้นสุดวันที่ 31 ธันวาคม 2564 ซึ่งบริษัทมีกำไรสุทธิตามงบการเงินเท่ากับ 19.25 ล้านบาท จะเห็นได้ว่ากำไรสุทธิต่อหุ้น จะเท่ากับ 12.83 บาทต่อหุ้น (คำนวณกำไรต่อหุ้นด้วยจำนวนหุ้นเท่ากับ 1.50 ล้านหุ้น) แต่หากจำนวนหุ้นของบริษัทเพิ่มขึ้นเป็น 430.00 ล้านหุ้น ด้วยกำไรสุทธิจำนวนเดียวกัน กำไรสุทธิต่อหุ้นของบริษัทจะลดลงเหลือ 0.04 บาทต่อหุ้น

อย่างไรก็ตามบริษัทคาดว่าในระยะยาวบริษัทจะได้รับผลดีจากการเสนอขายหุ้นและการนำหุ้นเข้าจดทะเบียนในตลาดหลักทรัพย์ฯ ในครั้งนี้ โดยเงินที่ได้จากการเสนอขายหุ้นจะนำไปลงทุน และใช้เป็นเงินทุนหมุนเวียนในการดำเนินธุรกิจ รวมทั้งบริษัทจะได้รับผลประโยชน์อื่นๆ จากการเป็นบริษัทจดทะเบียนในตลาดหลักทรัพย์ฯ อาทิ ความคล่องตัวในการจัดหาแหล่งเงินทุน และภาพพจน์ที่ดีในการเป็นบริษัทจดทะเบียนที่สนับสนุนให้การดำเนินธุรกิจมีความคล่องตัวมากขึ้น เป็นต้น ซึ่งจะส่งผลให้ในอนาคตบริษัทจะมีรายได้และกำไรสุทธิที่เพิ่มสูงขึ้น ชดเชยกับผลกระทบจากจำนวนหุ้นที่เพิ่มขึ้นดังกล่าวได้

	ประชุมวิสามัญผู้ถือหุ้นครั้งที่ 1/2565 ณ วันที่ 22 มีนาคม 2565		หลังเสนอขายหุ้นต่อประชาชน
ทุนจดทะเบียน (บาท)	150,000,000	150,000,000	215,000,000
ทุนจดทะเบียนชำระแล้ว (บาท)	150,000,000	150,000,000	215,000,000
จำนวนหุ้นสามัญ (หุ้น)	1,500,000	300,000,000	430,000,000
ราคาพาร์(บาท)	100.00	0.50	0.50
กำไรต่อหุ้น (บาท)	12.97	0.06	0.05

2.2.4.3 ข้อมูลทางการเงินที่สำคัญ
2.2.4.3.1 สรุปรายงานการสอบบัญชี

งบการเงิน	ผู้สอบบัญชี
งบการเงินและรายงานของผู้สอบบัญชีรับอนุญาต สำหรับปีสิ้นสุดวันที่ 31 ธันวาคม 2562 ของบริษัท	โดย นางสาวศนิชา อัครกิตติลาภ ผู้สอบบัญชีรับอนุญาตเลขทะเบียน 8470 จาก บริษัท ไพร์ซวอเตอร์เฮาส์คูเปอร์ส เอบีเอส จำกัด ลงวันที่ 21 สิงหาคม 2563
งบการเงินและรายงานของผู้สอบบัญชีรับอนุญาต สำหรับปีสิ้นสุดวันที่ 31 ธันวาคม 2563 ของบริษัท	โดย นางสาวศนิชา อัครกิตติลาภ ผู้สอบบัญชีรับอนุญาตเลขทะเบียน 8470 จาก บริษัท ไพร์ซวอเตอร์เฮาส์คูเปอร์ส เอบีเอส จำกัด ลงวันที่ 30 มิถุนายน 2564
งบการเงินและรายงานของผู้สอบบัญชีรับอนุญาต สำหรับปีสิ้นสุดวันที่ 31 ธันวาคม 2564 ของบริษัท	โดย นางสาวศนิชา อัครกิตติลาภ ผู้สอบบัญชีรับอนุญาตเลขทะเบียน 8470 จาก บริษัท ไพร์ซวอเตอร์เฮาส์คูเปอร์ส เอบีเอส จำกัด ลงวันที่ 24 กุมภาพันธ์ 2565
งบการเงินและรายงานของผู้สอบบัญชีรับอนุญาต สำหรับงวด 3 เดือนสิ้นสุดวันที่ 30 มิถุนายน 2565 ของบริษัท	โดย นางสาวศนิชา อัครกิตติลาภ ผู้สอบบัญชีรับอนุญาตเลขทะเบียน 8470 จาก บริษัท ไพร์ซวอเตอร์เฮาส์คูเปอร์ส เอบีเอส จำกัด ลงวันที่ 13 พฤษภาคม 2565

รายงานของผู้สอบบัญชีที่ได้รายงานการตรวจสอบหรือสอบทานงบการเงิน สำหรับปี 2562 - 2564 และงวด 6 เดือนสิ้นสุดวันที่ 30 มิถุนายน 2565 ของบริษัทสรุปได้ดังนี้

สำหรับงบการเงินสำหรับปีสิ้นสุดวันที่ 31 ธันวาคม 2562

รายงานของผู้สอบบัญชีต่องบการเงินของบริษัทสำหรับปีสิ้นสุดวันที่ 31 ธันวาคม 2562 ลงวันที่ 21 สิงหาคม 2563 ได้แสดงความเห็นไว้ในรายงานของผู้สอบบัญชีว่า งบการเงินฉบับดังกล่าวแสดงฐานะการเงิน ณ วันที่ 31 ธันวาคม 2562 และผลการดำเนินงานของบริษัท โดยถูกต้องตามที่ควรในสาระสำคัญตามมาตรฐานการรายงานทางการเงินสำหรับกิจการที่ไม่มีส่วนได้เสียสาธารณะ

สำหรับงบการเงินสำหรับปีสิ้นสุดวันที่ 31 ธันวาคม 2563

รายงานของผู้สอบบัญชีต่องบการเงินของบริษัทสำหรับปีสิ้นสุดวันที่ 31 ธันวาคม 2563 ลงวันที่ 30 มิถุนายน 2564 ได้แสดงความเห็นไว้ในรายงานของผู้สอบบัญชีว่า งบการเงินฉบับดังกล่าวแสดงฐานะการเงิน ณ วันที่ 31 ธันวาคม 2563 และผลการดำเนินงานของบริษัท โดยถูกต้องตามที่ควรในสาระสำคัญตามมาตรฐานการรายงานทางการเงิน

สำหรับงบการเงินสำหรับปีสิ้นสุดวันที่ 31 ธันวาคม 2564

รายงานของผู้สอบบัญชีต่องบการเงินของบริษัทสำหรับปีสิ้นสุดวันที่ 31 ธันวาคม 2564 ลงวันที่ 24 กุมภาพันธ์ 2565 ได้แสดงความเห็นไว้ในรายงานของผู้สอบบัญชีว่า งบการเงินฉบับดังกล่าวแสดงฐานะการเงิน ณ วันที่ 31 ธันวาคม 2564 ผลการดำเนินงานและกระแสเงินสด สำหรับปีสิ้นสุดวันเดียวกันของบริษัท โดยถูกต้องตามที่ควรในสาระสำคัญตามมาตรฐานการรายงานทางการเงิน

สำหรับงบการเงินสำหรับงวด 6 เดือนสิ้นสุดวันที่ 30 มิถุนายน 2565

รายงานของผู้สอบบัญชีต่องบการเงินของบริษัทสำหรับงวด 3 เดือนสิ้นสุดวันที่ 30 มิถุนายน 2565 ลงวันที่ 8 สิงหาคม 2565 ได้แสดงความเห็นไว้ในรายงานของผู้สอบบัญชีว่าไม่พบสิ่งที่เป็นเหตุให้เชื่อว่าข้อมูลทางการเงินระหว่างกาลดังกล่าวไม่ได้จัดขึ้นตามมาตรฐานการบัญชีฉบับที่ 34 เรื่องการรายงานทางการเงินระหว่างกาล ในสาระสำคัญจากการสอบทานของผู้สอบบัญชี

2.2.4.3.2 ตารางสรุปงบการเงิน

งบแสดงฐานะการเงิน ณ วันที่ 31 ธันวาคม 2562 - 31 ธันวาคม 2564 และ ณ 30 มิถุนายน 2565 ปรากฏดังนี้

งบแสดงฐานะทางการเงิน (หน่วย : ล้านบาท)	ตรวจสอบ						สอบทาน	
	ปี 2562		ปี 2563		ปี 2564		ณ 30 มิถุนายน 2565	
	จำนวน	ร้อยละ	จำนวน	ร้อยละ	จำนวน	ร้อยละ	จำนวน	ร้อยละ
สินทรัพย์								
สินทรัพย์หมุนเวียน								
เงินสดและรายการเทียบเท่าเงินสด	15.55	16.69	2.75	1.92	52.87	12.83	4.70	1.04
ลูกหนี้การค้าและลูกหนี้อื่น-สุทธิ	28.62	30.72	74.78	52.12	136.90	33.23	118.73	26.29
สินทรัพย์ที่เกิดจากสัญญา	10.99	11.80	4.31	3.00	122.61	29.77	187.49	41.52
สินค้าคงเหลือ	2.95	3.16	3.87	2.70	7.71	1.87	24.11	5.34
เงินให้กู้ยืมระยะสั้นแก่บุคคลที่เกี่ยวข้องกัน	10.19	10.94	13.15	9.17	0.00	0.00	0.00	0.00
สินทรัพย์หมุนเวียนอื่น	0.14	0.15	2.60	1.81	30.49	7.40	36.47	8.08
รวมสินทรัพย์หมุนเวียน	68.44	73.47	101.46	70.72	350.57	85.11	371.50	82.28
สินทรัพย์ไม่หมุนเวียน								
เงินฝากสถาบันการเงินที่มีภาระค้ำประกัน	5.65	6.06	6.52	4.54	17.44	4.23	17.44	3.86
เงินลงทุนในบริษัทร่วม	0.25	0.27	0.00	0.00	0.00	0.00	0.00	0.00
ส่วนปรับปรุงอาคารเช่าและอุปกรณ์-สุทธิ	1.45	1.55	2.36	1.65	4.40	1.07	5.87	1.30
สินทรัพย์ไม่มีตัวตน-สุทธิ	0.00	0.00	0.00	0.00	0.24	0.06	0.19	0.04
สินทรัพย์สิทธิการใช้-สุทธิ	12.23	13.13	17.33	12.08	14.60	3.54	16.80	3.72
สินทรัพย์ภาษีเงินได้รอการตัดบัญชี	0.22	0.24	1.42	0.99	1.39	0.34	2.81	0.62
สินทรัพย์ไม่หมุนเวียนอื่น	4.92	5.28	14.37	10.02	23.28	5.65	36.92	8.18
รวมสินทรัพย์ไม่หมุนเวียน	24.72	26.53	42.00	29.28	61.35	14.89	80.03	17.72
รวมสินทรัพย์	93.16	100.00	143.46	100.00	411.92	100.00	451.53	100.00
หนี้สินและส่วนของผู้ถือหุ้น								

งบแสดงฐานะทางการเงิน (หน่วย : ล้านบาท)	ตรวจสอบ						สอบทาน	
	ปี 2562		ปี 2563		ปี 2564		ณ 30 มิถุนายน 2565	
	จำนวน	ร้อยละ	จำนวน	ร้อยละ	จำนวน	ร้อยละ	จำนวน	ร้อยละ
หนี้สินหมุนเวียน								
เงินเบิกเกินบัญชีและเงินกู้ยืมระยะ สั้นจากสถาบันการเงิน	5.00	5.37	8.01	5.58	74.35	18.05	42.68	9.45
เงินกู้ยืมระยะยาวจากสถาบันการเงิน ที่ถึงกำหนดชำระภายในหนึ่งปี	0.74	0.79	0.80	0.56	7.28	1.77	10.04	2.22
เจ้าหนี้การค้าและเจ้าหนี้อื่น	32.35	34.72	62.35	43.46	129.63	31.47	153.00	33.88
หนี้สินที่เกิดจากสัญญา	7.53	8.08	9.69	6.76	24.47	5.94	31.78	7.04
หนี้สินตามสัญญาเช่าที่ถึงกำหนด ชำระภายในหนึ่งปี	3.66	3.93	4.23	2.95	4.94	1.20	5.46	1.21
ภาษีเงินได้ค้างจ่าย	0.91	0.97	0.00	0.00	0.00	0.00	0.00	0.00
หนี้สินหมุนเวียนอื่น	0.52	0.56	1.17	0.82	5.54	1.34	0.00	0.00
รวมหนี้สินหมุนเวียน	50.70	54.43	86.25	60.12	246.21	59.77	246.30	54.55
หนี้สินไม่หมุนเวียน								
เงินกู้ยืมระยะยาวจากสถาบันการเงิน	3.83	4.11	3.20	2.23	13.75	3.34	17.47	3.87
หนี้สินตามสัญญาเช่า	5.33	5.73	8.28	5.77	6.10	1.48	7.07	1.57
ภาระผูกพันผลประโยชน์พนักงาน	1.10	1.18	1.83	1.28	2.73	0.66	3.18	0.70
หนี้สินไม่หมุนเวียนอื่น	2.27	2.44	4.91	3.42	6.16	1.50	11.37	2.52
รวมหนี้สินไม่หมุนเวียน	12.54	13.46	18.23	12.71	28.73	6.98	39.09	8.66
รวมหนี้สิน	63.24	67.89	104.48	72.83	274.94	66.75	285.39	63.20
ส่วนของผู้ถือหุ้น								
ทุนเรือนหุ้น								
ทุนจดทะเบียน	25.00	26.84	25.00	17.43	150.00	36.41	215.00	47.62
ทุนที่ออกและชำระแล้ว	25.00	26.84	25.00	17.43	118.75	28.83	150.00	33.22
กำไรสะสม								
จัดสรรแล้ว-สำรองตามกฎหมาย	0.00	0.00	0.00	0.00	0.75	0.18	1.45	0.32
ยังไม่ได้จัดสรร	4.92	5.28	11.25	7.84	14.75	3.58	11.96	2.65
การจ่ายโดยใช้หุ้นเป็นเกณฑ์	0.00	0.00	2.73	1.90	2.73	0.66	2.73	0.60
รวมส่วนของผู้ถือหุ้น	29.92	32.11	38.98	27.17	136.98	33.25	166.14	36.80
รวมหนี้สินและส่วนของผู้ถือหุ้น	93.16	100.00	143.46	100.00	411.92	100.00	451.53	100.00

งบกำไรขาดทุนเบ็ดเสร็จสำหรับปีสิ้นสุดวันที่ 31 ธันวาคม 2562 - 31 ธันวาคม 2564 และงวด 6 เดือนแรกปี 2564 - 2565
ปรากฏดังนี้

งบกำไรขาดทุนเบ็ดเสร็จ (หน่วย : ล้านบาท)	ตรวจสอบ					
	ปี 2562		ปี 2563		ปี 2564	
	จำนวน	ร้อยละ	จำนวน	ร้อยละ	จำนวน	ร้อยละ
รายได้จากการก่อสร้าง	112.99	31.25	156.85	39.07	396.26	61.77
รายได้จากการขายสินค้า	248.54	68.75	244.59	60.93	245.21	38.23
ต้นทุนการก่อสร้าง	(99.51)	(27.52)	(137.88)	(34.35)	(348.96)	(54.40)
ต้นทุนการขายสินค้า	(198.25)	(54.84)	(216.68)	(53.98)	(214.74)	(33.48)
กำไรขั้นต้น จากการก่อสร้าง	13.49	3.73	18.97	4.73	47.30	7.37
กำไรขั้นต้น จากการขายสินค้า	50.29	13.91	27.91	6.95	30.47	4.75
กำไรขั้นต้น	63.78	17.64	46.88	11.68	77.77	12.12
รายได้อื่น	6.62	1.83	0.72	0.18	0.64	0.10
กำไรก่อนค่าใช้จ่าย	70.40	19.47	47.60	11.86	78.41	12.22
ค่าใช้จ่ายในการขาย	(6.44)	(1.78)	(5.80)	(1.44)	(10.08)	(1.57)
ค่าใช้จ่ายในการบริหาร	(24.70)	(6.83)	(30.20)	(7.52)	(40.18)	(6.26)
รวมค่าใช้จ่าย	(31.13)	(8.61)	(35.60)	(8.97)	(50.27)	(7.84)
กำไรก่อนส่วนแบ่งจากเงินลงทุนในบริษัทร่วม	39.27	10.86	12.00	2.89	28.14	4.39
ต้นทุนทางการเงิน	(2.12)	(0.59)	(1.29)	(0.22)	(2.49)	(0.39)
กำไรก่อนภาษีเงินได้	37.15	10.28	10.71	2.67	25.65	4.00
ภาษีเงินได้	(4.14)	(1.14)	(3.77)	(0.94)	(6.19)	(0.97)
กำไรสำหรับงวด	33.01	9.13	6.94	1.73	19.46	3.03
การวัดมูลค่าใหม่ของการระผูกพันผลประโยชน์ หลังออกจากงาน	0.00	0.00	(0.28)	(0.07)	(0.25)	(0.04)
ภาษีเงินได้ที่เกี่ยวข้องกับรายการจะไม่จัดประเภท รายการใหม่ไปยังกำไรหรือขาดทุนในภายหลัง	0.00	0.00	0.06	0.01	0.05	0.01
กำไร(ขาดทุน)เบ็ดเสร็จอื่นรวมสำหรับงวด	33.01	9.13	6.72	1.67	19.25	3.00
กำไร(ขาดทุน) ต่อหุ้นขั้นพื้นฐาน	160.55		27.77		49.90	
จำนวนหุ้นถัวเฉลี่ยถ่วงน้ำหนัก (หุ้น)	0.21		0.25		0.39	

งบกำไรขาดทุนเบ็ดเสร็จ (หน่วย : ล้านบาท)	สอบทาน			
	งวด 6 เดือนแรกปี 2564		งวด 6 เดือนแรกปี 2565	
	จำนวน	ร้อยละ	จำนวน	ร้อยละ
รายได้จากการก่อสร้าง	142.24	78.29	250.41	61.72
รายได้จากการขายสินค้า	39.44	21.71	155.30	38.28
ต้นทุนการก่อสร้าง	(120.94)	(66.57)	(220.53)	(54.36)
ต้นทุนการขายสินค้า	(36.61)	(20.15)	(134.88)	(33.24)
กำไรขั้นต้น จากการก่อสร้าง	21.29	11.72	29.88	7.36
กำไรขั้นต้น จากการขายสินค้า	2.83	1.56	20.43	5.04
กำไรขั้นต้น	24.12	13.28	50.31	12.40
รายได้อื่น	0.19	0.11	1.07	0.26
กำไรก่อนค่าใช้จ่าย	24.31	13.38	51.37	12.66
ค่าใช้จ่ายในการขาย	(3.49)	(1.92)	(7.03)	(1.73)
ค่าใช้จ่ายในการบริหาร	(16.91)	(9.31)	(26.55)	(6.54)
รวมค่าใช้จ่าย	(20.41)	(11.23)	(33.58)	(8.28)
กำไรก่อนส่วนแบ่งจากเงินลงทุนในบริษัทร่วม	3.91	2.15	17.79	4.39
ต้นทุนทางการเงิน	(0.55)	(0.30)	(2.29)	(0.57)
กำไรก่อนภาษีเงินได้	3.36	1.85	15.50	3.82
ภาษีเงินได้	(1.13)	(0.62)	(3.59)	(0.88)
กำไรสำหรับงวด	2.23	1.23	11.91	2.94
การวัดมูลค่าใหม่ของการระงับผลประโยชน์หลังออกจากงาน	0.00	0.00	0.00	0.00
ภาษีเงินได้ที่เกี่ยวกับรายการจะไม่จัดประเภทรายการใหม่ไปยัง กำไรหรือขาดทุนในภายหลัง	0.00	0.00	0.00	0.00
กำไร(ขาดทุน)เบ็ดเสร็จอื่นรวมสำหรับงวด	2.23	1.23	11.91	2.94
กำไร(ขาดทุน) ต่อหุ้นขั้นพื้นฐาน	0.04		0.04	
จำนวนหุ้นถัวเฉลี่ยถ่วงน้ำหนัก (หุ้น)	50.00		283.22	

งบกระแสเงินสดสำหรับปีสิ้นสุดวันที่ 31 ธันวาคม 2562 - 31 ธันวาคม 2564 และงวด 6 เดือนแรกปี 2565 ปรากฏดังนี้

งบกระแสเงินสด (หน่วย : ล้านบาท)	ปี 2562	ปี 2563	ปี 2564	งวด 6 เดือนแรกปี 2565
กระแสเงินสดจากกิจกรรมดำเนินงาน				
กำไรสำหรับปี	37.15	10.71	25.65	15.50
รายการปรับปรุง				
การจ่ายโดยใช้หุ้นเป็นเกณฑ์	0.00	2.73	0.00	0.00
ค่าเสื่อมราคา	3.68	6.31	6.96	3.78
(กลับรายการ) ค่าเผื่อผลขาดทุนที่คาดว่าจะเกิดขึ้น	3.73	(0.64)	0.29	0.00
ค่าเผื่อการด้อยค่าของเงินลงทุนในบริษัทร่วม	0.00	0.25	0.00	0.00
ขาดทุนจากการตัดจำหน่ายอุปกรณ์	1.48	0.38	0.00	(0.66)
(กำไร)ขาดทุนจากอัตราแลกเปลี่ยนที่ยังไม่เกิดขึ้นจริง	0.00	0.00	0.00	(0.00)
ค่าใช้จ่ายผลประโยชน์พนักงาน	0.48	0.44	0.64	0.46
รายได้ดอกเบี้ย	(0.05)	(0.23)	(0.48)	(0.35)
ดอกเบี้ยจ่าย	0.61	0.89	2.49	2.29
การเปลี่ยนแปลงของสินทรัพย์และหนี้สินดำเนินงาน				
ลูกหนี้การค้าและลูกหนี้อื่น	(0.10)	(46.16)	(62.12)	18.17
สินทรัพย์ที่เกิดจากสัญญา	(10.99)	6.68	(118.59)	(64.87)
สินค้าคงเหลือ	2.57	(0.93)	(3.83)	(16.41)
สินทรัพย์หมุนเวียนอื่น	0.10	(2.27)	(27.90)	(4.15)
สินทรัพย์ไม่หมุนเวียนอื่น	(1.37)	(7.17)	(8.43)	(13.32)
เจ้าหนี้การค้าและเจ้าหนี้อื่น	3.01	30.09	66.93	23.30
หนี้สินที่เกิดจากสัญญา	(11.05)	2.16	14.78	7.31
หนี้สินหมุนเวียนอื่น	(0.52)	0.65	4.36	(2.19)
หนี้สินไม่หมุนเวียนอื่น	(0.17)	2.79	1.13	5.06
กระแสเงินสดได้มาจากการดำเนินงานก่อนดอกเบี้ยจ่ายและภาษีเงินได้	28.58	6.22	(98.12)	(26.10)
การจ่ายดอกเบี้ย	(0.52)	(0.76)	(0.94)	(1.02)
การจ่ายภาษีเงินได้	(3.63)	(7.90)	(6.28)	(6.85)
กระแสเงินสดสุทธิได้มาจาก (ใช้ไปใน) การดำเนินงาน	24.43	(2.45)	(105.34)	(33.96)
กระแสเงินสดจากกิจกรรมลงทุน				
เงินฝากสถาบันการเงินที่มีข้อจำกัดในการเบิกใช้เพิ่มขึ้น	(5.65)	(0.87)	(10.92)	0.00
เงินสดจ่ายเพื่อซื้ออุปกรณ์	(1.04)	(1.38)	(2.35)	(2.46)
เงินสดจ่ายซื้อสินทรัพย์ไม่มีตัวตน	0.00	0.00	(0.25)	0.00
เงินสดรับจากการตัดจำหน่ายสินทรัพย์สิทธิการใช้	0.00	0.00	0.00	2.46
เงินสดจ่ายสินทรัพย์สิทธิการใช้	(1.30)	(2.63)	0.00	(1.65)

งบกระแสเงินสด (หน่วย : ล้านบาท)	ปี 2562	ปี 2563	ปี 2564	งวด 6 เดือน แรกปี 2565
เงินสดรับจากเงินให้กู้ยืมระยะสั้นแก่บุคคลที่เกี่ยวข้องกัน	3.10	106.41	120.82	0.00
เงินสดจ่ายคืนเงินให้กู้ยืมระยะสั้นแก่บุคคลที่เกี่ยวข้องกัน	(13.29)	(109.37)	(107.67)	0.00
เงินสดรับจากรายได้ดอกเบี้ย	0.05	0.05	0.18	0.04
กระแสเงินสดสุทธิใช้ไปในกิจกรรมลงทุน	(18.13)	(7.79)	(0.19)	(1.62)
กระแสเงินสดจากกิจกรรมจัดหาเงิน				
เงินสดรับจากเงินเบิกเกินบัญชี	0.00	28.63	74.76	55.75
เงินสดจ่ายจากเงินเบิกเกินบัญชี	(0.00)	(25.62)	(77.72)	(52.85)
เงินสดรับจากเงินกู้ยืมระยะสั้นจากสถาบันการเงิน	5.00	9.97	88.82	95.82
เงินสดจ่ายคืนเงินกู้ยืมระยะสั้นจากสถาบันการเงิน	0.00	(9.97)	(19.52)	(130.39)
เงินสดรับเงินกู้ยืมระยะยาวจากสถาบันการเงิน	5.10	0.00	20.21	10.50
เงินสดจ่ายคืนเงินกู้ยืมระยะยาวจากสถาบันการเงิน	(0.53)	(0.69)	(4.61)	(5.07)
เงินสดรับจากเงินกู้ยืมระยะสั้นจากบุคคลที่เกี่ยวข้องกัน	78.05	0.00	0.00	0.00
เงินสดจ่ายคืนเงินกู้ยืมระยะสั้นจากบุคคลที่เกี่ยวข้องกัน	(100.50)	0.00	0.00	0.00
เงินสดจ่ายคืนเงินต้นตามสัญญาเช่า	(2.87)	(4.88)	(5.04)	(3.60)
เงินสดรับจากการเพิ่มทุนหุ้นสามัญ	20.00	0.00	93.75	31.25
เงินปันผลจ่ายให้แก่ผู้ถือหุ้น	0.00	0.00	(15.00)	(14.00)
กระแสเงินสดสุทธิได้มาจาก (ใช้ไปใน) กิจกรรมจัดหาเงิน	4.25	(2.57)	155.65	(12.59)
เงินสดและรายการเทียบเท่าเงินสด (ลดลง) เพิ่มขึ้น - สุทธิ	10.55	(12.80)	50.12	(48.17)
เงินสดและรายการเทียบเท่าเงินสด	6.98	15.55	2.75	52.87
เงินเบิกเกินบัญชี	(1.97)	(0.00)	0.00	0.00
เงินสดและรายการเทียบเท่าเงินสด ณ วันสิ้นปี	15.55	2.75	52.87	4.70

2.2.4.3.3 อัตราส่วนทางการเงินที่สำคัญ

อัตราส่วนสภาพคล่อง	หน่วย	ปี 2562	ปี 2563	ปี 2564	งวด 6 เดือน แรกปี 2565
อัตราส่วนสภาพคล่อง	เท่า	1.35	1.18	1.42	1.51
อัตราส่วนสภาพคล่องหมุนเร็ว	เท่า	0.87	0.90	0.77	0.50
อัตราส่วนสภาพคล่องกระแสเงินสด	เท่า	0.39	(0.04)	(0.63)	(0.28)
อัตราหมุนเวียนลูกหนี้การค้า	เท่า	11.35	7.60	6.16	6.64
ระยะเวลาการเก็บหนี้เฉลี่ย	วัน	33.00	49.00	60.00	56.00
อัตราส่วนหมุนเวียนสินค้าคงเหลือ	เท่า	183.62	103.97	97.36	44.68
ระยะเวลาการขายสินค้าเฉลี่ย	วัน	2.00	4.00	4.00	9.00
อัตราส่วนหมุนเวียนเจ้าหนี้	เท่า	13.69	8.91	7.76	6.28
ระยะเวลาการชำระหนี้	วัน	27.00	41.00	48.00	59.00
วงจรเงินสด	วัน	8.00	12.00	16.00	6.00
อัตราส่วนแสดงความสามารถในการทำกำไร					
อัตรากำไรขั้นต้น	%	17.64	11.68	12.12	12.40
อัตรากำไรจากการดำเนินงาน	%	9.03	2.71	4.29	4.12
อัตราส่วนรายได้อื่นต่อรายได้รวม	%	1.80	0.18	0.10	0.26
อัตราส่วนเงินสดต่อการทำกำไร	%	74.82	(22.48)	(383.04)	(203.05)
อัตรากำไรสุทธิ	%	8.97	1.73	3.03	2.93
อัตราผลตอบแทนผู้ถือหุ้น	%	967.51	20.15	22.11	15.72
อัตราส่วนแสดงประสิทธิภาพในการดำเนินงาน					
อัตราผลตอบแทนจากสินทรัพย์	%	43.47	5.87	7.01	5.52
อัตราผลตอบแทนจากสินทรัพย์ถาวร	%	313.36	79.44	135.71	119.86
อัตราหมุนของสินทรัพย์	เท่า	4.85	3.40	2.31	1.88
อัตราส่วนวิเคราะห์นโยบายทางการเงิน					
อัตราส่วนหนี้สินต่อส่วนของผู้ถือหุ้น	เท่า	2.11	2.68	2.01	1.72
อัตราส่วนความสามารถชำระดอกเบี้ย	เท่า	70.24	20.17	14.09	9.41
หนี้สินที่มีภาระดอกเบี้ยต่อกำไรก่อนดอกเบี้ยจ่าย ภาษีเงินได้ ค่าเสื่อมราคา และค่าตัดจำหน่าย	เท่า	0.61	1.91	3.73	5.31
อัตราส่วนความสามารถชำระภาระผูกพัน	เท่า	2.54	0.79	0.32	0.24
อัตราการจ่ายเงินปันผล		-	-	77.10	117.54

2.2.4.4 ข้อมูลทางการเงินและการดำเนินงานอื่น**โครงการในอนาคต**

ภายหลังจากออกและเสนอขายหุ้นสามัญเพิ่มทุนของบริษัทให้แก่ประชาชนเป็นครั้งแรก และบริษัทได้เข้าจดทะเบียนในตลาดหลักทรัพย์ฯ แล้ว บริษัทมีแผนงานที่จะนำเงินที่ได้รับจากการเสนอขายหุ้นสามัญเพิ่มทุนในครั้งนี้ไปใช้เพื่อเพิ่มศักยภาพในการแข่งขัน เพิ่มประสิทธิภาพในการทำงานอันจะส่งผลให้เกิดผลการดำเนินงานที่ดีขึ้น ทั้งรายได้ กำไร รวมถึงอัตราผลตอบแทนของผู้ถือหุ้นในบริษัทให้เติบโตอย่างต่อเนื่อง และสร้างความมั่นคงทางธุรกิจอย่างยั่งยืน

ทั้งนี้ แผนการลงทุนของบริษัทขึ้นอยู่กับหลายปัจจัยซึ่งรวมถึงสภาวะเศรษฐกิจ สังคม และการเมือง รวมถึงกฎระเบียบที่เกี่ยวข้อง โดยบริษัทมีแผนที่จะใช้เงินทุนหมุนเวียนเพื่อขยายความสามารถในการเข้าประมูลงาน โดยบริษัทคาดว่าภายหลังจากการเสนอขายหุ้นสามัญเพิ่มทุนต่อประชาชนแล้วเสร็จจะช่วยขยายขีดความสามารถในการรับงานของบริษัทให้เพิ่มขึ้นได้